FUTEBOL MAIS CARO PARA O POVO

Serão mesmo aumentados os preços dos ingressos; a Cofap acabou ficando de acordo!

LUÍS MURGEL
Os clubes venceram a Cofap
(TEXTO NA PAGINA 5)

POLICIAIS PRESOS EM FLAGRANTE PELO CHEFE DE POLICIA QUANDO ERAM SUBORNADOS!

Estoura um dos maiores escândalos já registrados pela crônica policial — O coronel Menezes Côrtes ocupa a Delegacia do 13º Distrito (Mangue) — Delegados, comissários e investigadores em pânico — Inquérito na Delegacia de Ordem Política e Social

JOSÉ F. DE CASTRO
O cabo de polícia que arrecadava o dinheiro do subôrno no 13.º D. P.

(AMPLO NOTICIÁRIO NA SEGUNDA PÁG.)

Banco de Crédito Real de Minas Gerais S. A.
65 ANOS
de bons serviços

ANO 80 — RIO, QUINTA-FEIRA, 18 DE AGÔSTO DE 1955 — N.º 190
GAZETA DE NOTICIAS
Fundador: Ferreira de Araújo. Diretor: José Bogéa.

NEHRU pede desculpas a SALAZAR

(TEXTO NA SETIMA PAGINA)

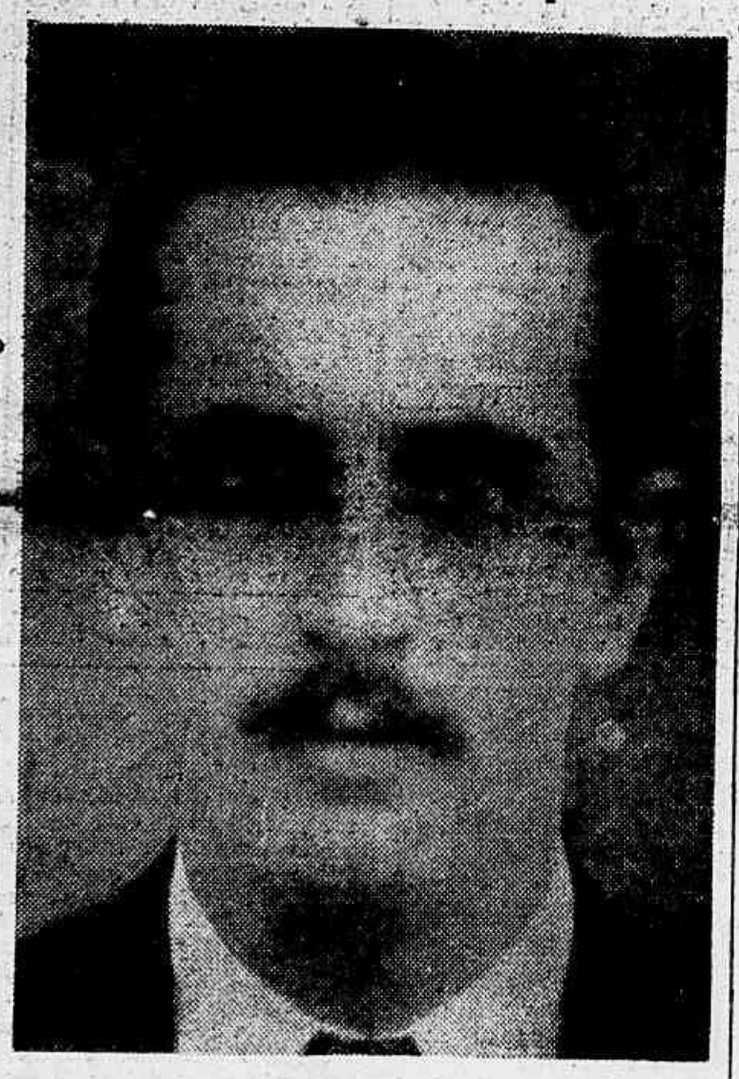

ABDULAZIS MANSUED
O investigador prêso em flagrante pelo Chefe de Polícia do Disp

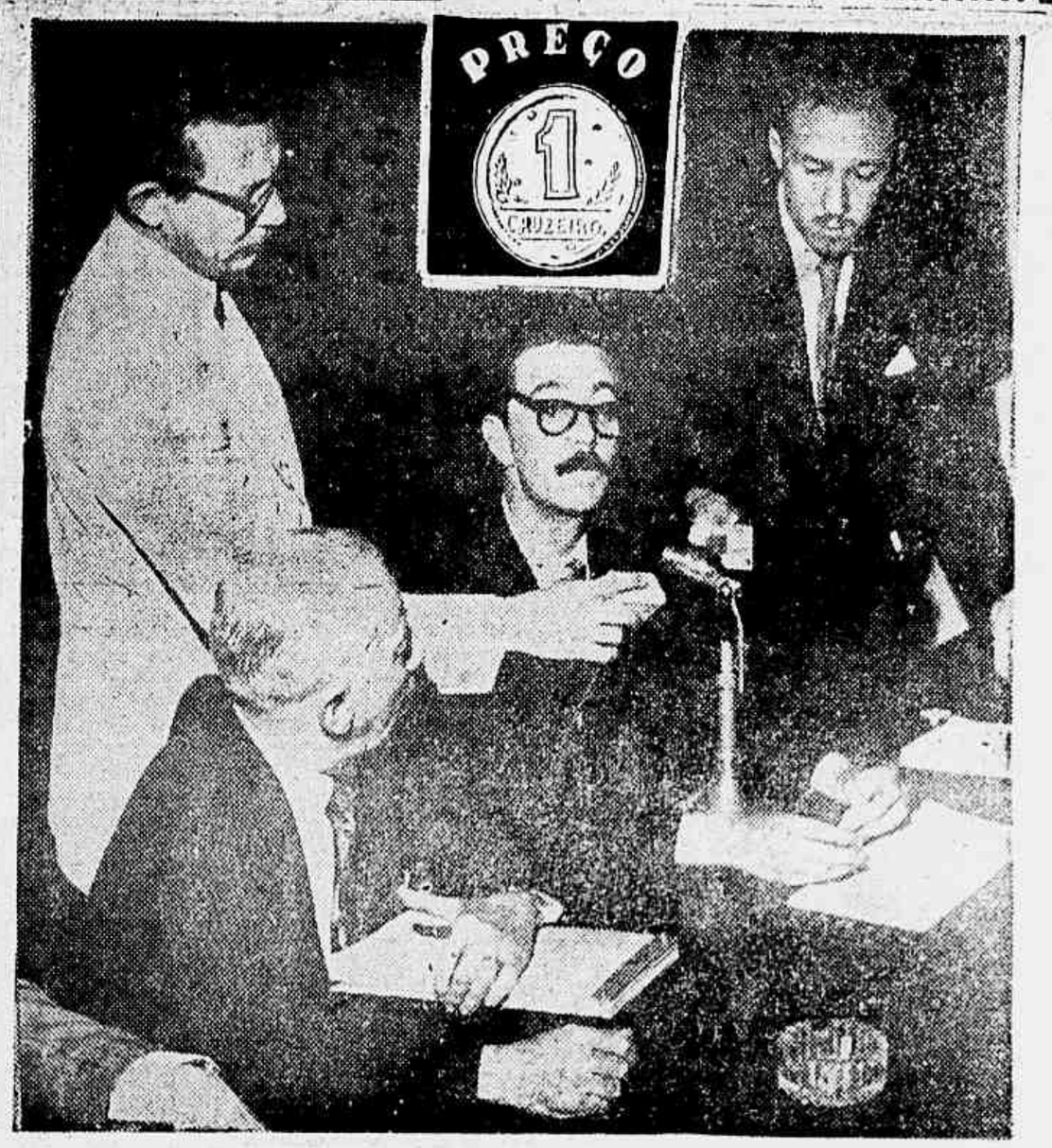

BEM VESTIDO, PENTEADO E DE BARBA FEITA
O Sr. Jânio Quadros, quando concedia sua entrevista coletiva à imprensa carioca, na tarde de ontem

MOBILIZAÇÃO CONTRA A CARESTIA DA VIDA

Donas de casa, feirantes, deputados, líderes sindicais, autoridades civis e militares reuniram-se, ontem, à tarde, na Abi (foto), para lançar seu protesto contra os novos aumentos de preços e as propaladas liberações a serem concedidas pela Cofap. Vemos na gravura o nosso companheiro Mauro Waddington, quando pronunciava seu discurso.

Janio Quadros, no Rio, á reportagem:

'existe o perigo de golpe!'

(TEXTO NA SEGUNDA PAGINA)

Um romance de amor na 'Gazeta de Noticias'

ANA LÚCIA

Ana Lúcia (uma nova revelação literária) lançará, com exclusividade para esta folha, domingo próximo, a sensacional narrativa do «Drama de uma espôsa que não foi beijada»

CÂMARA MUNICIPAL

FALTOU NÚMERO NA "GAIOLA DE OURO"

Com meia hora de atraso sobre o horário, a sessão foi cancelada por falta de «quorum». Apenas 18 edis se encontravam no pedestal, após a leitura da ata da reunião anterior. Conforme estabelece o Regimento, são necessários dezoito vereadores para abertura dos trabalhos. E o presidente foi obrigado a anunciar a mesma ordem do Dia para a próxima sessão.

Policiais presos em flagrante pelo Chefe de Polícia quando eram subornados!

Os Chefes de Polícia militares têm fornecido a crônica especializada uma imensidade de fatos curiosos e alguns até pitorescos, pela forma espetacular e surpreendente como êles se processaram.

No princípio da gestão do então Tenente João Alberto, um comissário de polícia, agora na função de titular de uma delegacia trabalhosa, certa noite de calma, num distrito suburbano, dedilhava ao violão, canterolando com ar romântico, uma canção em voga. Debruçado sobre a mesa da autoridade, indiferente ao que se passava em redor da sala, o prontidão, muleto simpático e de cabelo encaracolado, acompanhava o seresteiro, sussurrando as estrofes da melodia. De vez em quando levantava o vez numa audaciosa tentativa de ajudar a interpretação do comissário "doublé" de cantor. No vadres os presos, dominados pelo encanto dos acordes, imploravam ao seu carcereiro: "Doutor, mais alto!" Agora, o "Lua do Sertão" seu comissário! E o seu "confisco", que era e ainda é bom sujeito, sorria aceitando as exigências do improvisado platéia, que não podia mexer-se no reboque sob e que mais parecia um viveiro de periquitos e outros "animais" escolhidos que vivem sugando o fumo da malandragem em torno. No calor do entusiasmo quando uma "prima" era dedilhada com emoção, alguém, comprido e cheio de tiques nervosos, chegou à porta da sala e, de mansinho, numa voz tímida, fêz um pedido, tocando de leve, na blusa do prontidão:

— Seu prontidão, o comissário está?

O malote ainda preso à recalcitrar cuspiu, riu deu bolo e sem virar a cabeça retrucou:

— Não amole. Não vê que o cavalheiro agora é outro?

Mas "seu" prontidão!

— Que prontidão, qual nada! Lá preciso nosso, falar com o comissário e com urgência.

— Já lhe disse: não amole. Sente-se aí e fique calminho. Sempre sodes... Estamos precisando de nossos préstimos...

Fala de raiva com o menino indefectível do prontidão, que respondia aos interlocutores de costas, o homem, exasperado, saindo da cama, deu um murro na porta e disse altivo, como se fôsse o dono do estabelecimento:

Acabem com esse fuzuê! Você não é louco de seresteiro!

E num tom grave:

Sou o Chefe de Polícia!"

"Tableau"! O violão ganhou as alturas e o cavaquinho, batalhou:

— "Seu" Chefe, nós estávamos apenas fazendo uma "perícia" no violão.

* * *

Com o General Etchegoyen ocorreu um fato quase idêntico, apenas o cenário era outro: o violão foi substituído por uma garota interna. Ao invés de melodias leitos sonoros, que valiam uma canção.

O fim foi trágico: comissário e prontidão levaram um "carão" e foram devidamente castigados...

* * *

Agora vejam êsse novo acontecimento verificado ontem na sede do 13º D. P. A história é nova sendo e reflete o espírito mercantil da época em que estamos vivendo. Não há ingenuidade nem poesia. É fria, dura e vil. A "cena" é o enrêdo da tragédia. O Chefe de Polícia, no caso, apareceu de relenque em punho, expulsando os vendilhões da... delegacia.

O ESCÂNDALO DE ONTEM

O grave escândalo levado há dias ao conhecimento do Coronel Menezes Cortes, Chefe de Polícia, das atividades de autoridades lotadas no 13º Distrito, que estariam recebendo propinas das proprietárias dos prostíbulos de exploração do lenocínio instalados no Mangue, ao que parece foi confirmado pelas autoridades do Serviço Secreto de Investigações do gabinete do Coronel Cortes.

Pelo menos, de acôrdo com a diligência levada a efeito ontem, pela madrugada, pelo próprio Chefe de Polícia — que assumiu a Delegacia do 13º Distrito, determinando a suspensão sumária de todos os funcionários ali de serviço — bem como a prisão em flagrante do investigador Abdulaziz Mansaud, mas conhecido pela alcunha de Aziz" e do cabo da Polícia Militar, número 6.831, José Inácio de Castro, quando ambos faziam arrecadação de dinheiro com as cafetinas do Mangue, os fatos procedem.

Os dois policiais presos com o produto das propinas por êles arrecadadas, bem como as listas das casas de lenocínio, com seus respectivos números ímpares e pares, de acôrdo com as arrecadações diárias que chegavam a casa dos 8 mil cruzeiros, foram encaminhados à Delegacia de Polícia Política, onde estão sendo convenientemente interrogados.

"Aziz" e o cabo Castro, pelo que apurou a reportagem, seriam os aparelhadores das propinas de todos os policiais lotados no 13º Distrito.

Todavia, maiores detalhes não nos foi possível conseguir dado o sigilo mantido pelas autoridades encarregadas das investigações em tôrno do caso.

Pode-se no entanto, concluir que, conforme uma portaria recente do Chefe de Polícia, removendo todos os funcionários lotados no 13º D. P., do delegado até os carcereiros, tudo leva a crer estejam todos envolvidos no escândalo.

Depois da diligência "bomba" procedida às 4 horas pelo próprio Coronel Cortes, êste chamou o novo delegado para aquele D. P., Sr. Iolando Pereira da Costa, para assumir à Delegacia com novos auxiliares.

Ontem, à tarde, recebemos uma nota oficial do gabinete do Chefe de Polícia, na qual Sua Exa. demonstra sua revolta com o escândalo e promete severas providências a respeito.

Afirma o Chefe de Polícia, que não terá contemplação com nenhum dos funcionários envolvidos no caso.

O investigador e o cabo da Polícia Militar presos em flagrante [illegible] propinas, continuam na DOPS, [illegible] em meio ao dinheiro apreendido em poder do cabo e de investigadores foram encontrados [illegible] tem tôdas as autoridades an-

O inquérito instaurado para apurar êsse entre os muitos escândalos que surgirão futuramente da mesma natureza, segundo as declarações do Chefe de Polícia, será sumário e severo.

Prossegue em as diligências afirma o Chefe de Polícia para apurar até a que ponto chegam as relações dos policiais com as prostitutas e seus exploradores as cafetinas.

Os comissários Raimundo Nonato Luz Alves e Osvaldo Vicente foram convidados a comparecer ao gabinete do Chefe de Polícia.

Sabe-se, entretanto, que nada há contra êles, dos quais se espera apenas, esclarecimentos sôbre os implicados.

LOTT conferencia a portas fechadas com o presidente da Camara

LOTT

As últimas 24 horas deram singular animação aos acontecimentos políticos, e isto talvez pela falta de conhecimento completo desses mesmos acontecimentos, na parte das conversações entre os proceres partidários.

O discurso do ministro da Guerra em São Paulo, refundido, aumentado e melhorado na clareza das idéias, com a entrevista que o ilustre general Lott ontem concedeu a um vespertino carioca — é elemento novo na apreciação dos homens de partido, que nele encontram motivo para dúvidas, senão para apreensões.

VISITA AO PRESIDENTE DA CÂMARA

As primeiras horas da tarde de ontem os deputados foram advertidos da presença do ministro Teixeira Lott no gabinete do presidente Carlos Luz. Alguns tentaram ir até lá, a fim de cumprimentar o titular da Guerra. Mas a palestra do visitante com o presidente da Câmara estava correndo a portas fechadas. Até o Sr. Gustavo Capanema, líder da maioria e conterrâneo das duas personalidades em conferência privada, voltou da porta cerrada do gabinete do Sr. Carlos Luz, sem insistir em participar de uma conversa para que não foi convidado.

A estimativa do tempo de duração dessa conferência variava, entre os deputados, de 25 a 45 minutos. Mesmo o tempo menor, de 25 minutos, pareceu demasiado a quantos ouviram — do próprio Sr. Carlos Luz — a explicação do motivo: o ministro da Guerra fôra convidar o presidente da Câmara para comparecer, a 25 próximo, no Palácio da Guerra, a fim de ser condecorado, no dia do Soldado, com a Grã-Cruz da Ordem do Mérito Militar.

Os observadores menos alarmistas entenderam terem sido excessivos, o tempo e as cautelas da entrevista, para tão simples motivo. Nem o assunto, acrescentou-se, exigiria a presença, no Palácio Tiradentes, do ministro Lott.

CONFERÊNCIAS DE LUZ COM OUTROS PROCERES

Depois da votação da licença para processar o Sr. Carlos Lacerda — e que foi negada, por um processo interpretativo da Mesa que nem a todos agradou, tanto assim que um deputado pediu fosse a dúvida submetida à apreciação da Comissão de Constituição e Justiça — o Sr. Carlos Luz deixou a presidência da Mesa e desceu ao plenário. Demorando-se em [illegible] com colegas seus e jornalistas. Distanciou-se, em seguida, da curiosidade dos que não deveriam ouvir — e, obviamente, mais dos jornalistas — e passou a conferenciar com proceres partidários. Primeiro esteve numa troca de idéias demorada com os Srs. Afonso Arinos, líder da UDN, e com os líderes ademaristas Tristonio Monteiro de Barros e Arnaldo Cerdeira. Depois destes três sentou-se em frente dos Srs. Raul Pila e Otavio Mangabeira (que ontem regressou da Bahia) e com estes destacados dirigentes do PL também conversou demoradamente.

CARLOS LUZ

Essas e outras conversas confidenciais do Sr. Carlos Luz com os seus mais destacados pares, logo após a volta que recebera do ministro da Guerra, não passou despercebida dos observadores. Talvez se trate de pura coincidência, mas uma coincidência bem maior quando se soma ao adiamento, sine-die, da votação da emenda parlamentarista e às novas demarches do líder udenista Afonso Arinos no sentido de reiniciar a discussão, já superada pelos acontecimentos mais recentes, da cédula eleitoral oficial.

No Rio, Juscelino

JUSCELINO

Após vitoriosa excursão eleitoral pelo interior de São Paulo (comícios concorridíssimos em Campinas e Jundiaí), regressou, ontem, ao Rio o sr. Juscelino Kubitschek, encontrando-se a seguir, no restaurante do Aeroporto Santos Dumont, com o governador do Piauí, general Galoso e Almendra.

O candidato pessedista viajou em companhia do sr. João Goulart, o qual iniciará, hoje, também, uma excursão eleitoral pelo Estado do Rio.

Ademar almoçou com os estudantes

Representado ontem a sua Capital, depois de cumprir mais uma etapa de sua campanha pelo interior de São Paulo, o sr. Adhemar de Barros chegou ao aeroporto diretamente ao Restaurante Central dos Estudantes (Calabouço), a fim de atender a um convite dos universitários para ali almoçar e debater os problemas da classe. Recebido por cêrca de dois mil estudantes, e [illegible] após o almoço, colocou-se à disposição de todos para responder a qualquer pergunta. Tomaram da palavra os universitários Luiz Angelo, presidente da União Metropolitana de Estudantes, José Bernardino e Wilson Freire de Oliveira. Durante cêrca de duas horas o sr. Adhemar de Barros não só emitiu seus pontos de vista sôbre as mais graves e urgentes questões ligadas ao estudante e de modo geral à vida universitária brasileira, como também se submeteu a um demorado interrogatório formulado por líderes estudantis sôbre os problemas do barateamento do livro didático, da alimentação dos estudantes pobres, da construção de novas faculdades, da assistência [illegible]

Em seguida o presidente do PSP visitou a sede da Policlínica Geral dos Estudantes, situada no pavilhão anexo e recebeu uma homenagem dos empregados do restaurante.

ASSEMBLÉIA FLUMINENSE

ARREMETE O SR. VASCONCELOS TÔRRES CONTRA A EXPLORAÇÃO DAS FROTAS

* MAJORAÇÃO DE SALÁRIO-FAMÍLIA PARA OS SERVIDORES ESTADUAIS

A sessão de ontem foi aberta à hora regimental, sob a presidência do sr. Adolfo Oliveira. No expediente, foram submetidos à decisão da Casa, os seguintes projetos: Dando a denominação de "Dr. Vasco Barcelos" ao Centro de Saúde VI, em Nova Iguaçu, concedendo isenção de impostos de transmissão de propriedade "inter-vivos" à Associação Patrimonial Batista, de São Pedro d'Aldeia; considerando de utilidade publica os Centros Espirita Santa Barbara e São Jorge sediado no município de São Gonçalo; elevando o saladio-família concedido aos servidores do Estado, de 50 para 100 cruzeiros.

No tempo destinado às pequenas comunicações, ocupou a tribuna o sr. Oscar Fonseca, o mais ardoroso defensor do funcionalismo publico estadual, para reclamar contra injustiças de que são vitimas os servidores fluminenses, chamando a atenção do Govêrno para a situação de desigualdade a que estão atirados os trabalhadores de obras face ao baixo nível de salario que percebem comparado aos demais servidores.

O orador seguinte, sr. Vasconcelos Torres, pronunciou discurso dos mais oportunos, tratando em linhas gerais, da situação criada com o aumento das passagens das Frotas Carioca e Barreto. O representante pessedista iniciou a sua oração com uma velha frase latina, do grande tribuno Cicero: "Quosque tandem abutere, Frota Carioca Frota Barreto, pacientia nostra" e prosseguiu, afirmando que o que se tem visto atinge às raias do absurdo, com a determinação inexplicavel do aumento escorchante das Frotas, não obstante o têrmino do prazo concedido pelo Ministerio da Viação e Obras Publicas. Mais gritante, ainda exclama o orador, é o agente da autoridade publica, pretender processar um representante do povo, por haver cometido o crime de defender os mais altos interêsses dêsse mesmo povo. Mas o que mais surpreende e que constitui mesmo fato inédito a se registrar no Brasil, era a revelação que êle passava a fazer, de que as passagens seriam rebaixadas em virtude das conclusões a que chegaram os técnicos do Ministerio da Viação.

O aumento, como se vê, continua o sr. Vasconcelos Torres, não passou de um engôdo de uma manobra solerte. Invocando o testemunho do ex-deputado, comte. Taques Horta de que uma lancha trafegou às escuras, há poucos dias. O parlamentar pessedista acusa as empresas de pregar o pior serviço aos passageiros, exclamando desolado: "Que imundicie! Que sujeira! Que porcaria! Quanta falta de higiene.

Outros assuntos de menor relevancia foram debatidos pelos srs. Serpa de Carvalho, Eugenio Lima, Gilberto Pires e Bezerra de Menezes, até ser anunciada a Ordem do Dia, que contando com numero regimental, aprovou três projetos concedendo pensão de Cr$ 1.000,00 à filha do professor Feliberto de Carvalho; abrindo crédito de seve milhões de cruzeiros suplementar ao orçamento vigente e em primeira discussão, o chamado projeto Luiz Paulo, que regula a instalação de novos ginasios Estaduais em varios pontos do territorio do Estado.

Evocação de Setimio Severo

PASSOS

Deputados e jornalistas teciam comentarios em torno da presença, na Camara, do ministro Teixeira Lott quando o sr. Gabriel Passos, que ia passando, foi convidado a dar o seu palpite. O antigo procurador geral da República não quis dar prova de covardia, furtando-se a falar de assunto que na róda em questão parecia dos mais explosivos, inclusive porque, naquele instante, o titular da Guerra devia estar tomando o terceiro cafezinho com o presidente da Casa. O legitimo inciso Gabriel Passos — que capitaliza, ainda, em favor de sua malicia politica, a condição de membro destacado da UDN — fez apenas a seguinte evocação historica:

—«Quando o imperador Setimio Severo estava à morte, chamou junto ao leito os seus filhos e aconselhou: conservem-se reunidos, paguem bem às tropas e desprezem o resto.»

Jânio Quadros, no Rio, à reportagem:

'Existe o perigo de golpe!'

O Sr. Jânio Quadros falou à imprensa ontem às primeiras horas da noite, na A. B. I., momentos antes de seu anunciado comicio do Campo de São Cristovão.

O governador licenciado de São Paulo estava calmo, tendo sempre um momento (às vêzes longo) de reflexão ante os microfones, antes de responder ao que se lhe perguntava. E — coisa extraordinária — o Sr. Jânio estava penteado, de gomalina no cabelo e barba feita!

Em suas declarações aos jornalistas o governador-propagandista deixou clara a sua propensão golpista, como, aliás, não podia deixar de ser uma vez que representa êle uma voz a serviço do candidato do golpe, Sr. Juarez Távora.

Haja vista a sua expressão, definindo o momento politico: "Habitamos uma casa que ameaça desabar..."

Na sua sentença profética, o Sr. Jânio Quadros enquadra (perdoem-me o trocadilho fácil) os seus pontos de vista.

Falou, o governador-propagandista, no início de sua palestra, sobre "franquias democráticas do seu governo", assegurando que sempre propugnou pelos direitos constitucionais e liberdades públicas.

ELEIÇÕES PAULISTAS

Essas declarações, referiu-se o Sr. Jânio, querendo referir-se às eleições municipais de São Paulo, onde o candidato que apoiou, perdeu.

Todavia, procurando tirar o cavalo da chuva, declarou que não era chefe politico de São Paulo, por isso que não interveio, absolutamente, no pleito que então se desferia e do qual saiu vencedor o senhor Lino de Matos.

O GOLPE

A propósito do golpe que vem sendo incansavelmente apregoado, o Sr. Jânio Quadros, respondendo a uma pergunta falou parabolicamente, dizendo que "não acredita em bruxas, mas que estas existem, existem..."

Mais adiante, referindo-se às faladas cédulas eleitorais informou que, a seu ver, se forem elas rejeitadas, a atual crise politica em muito se agravará!

CANROBERT E LOTT

Quando lhe indagaram sobre o que opinava, com referência ao recente discurso do General Canrobert e a entrevista do Ministro da Guerra, General Teixeira Lott, há poucos dias, o Sr. Jânio respondeu que o primeiro alertou a opinião pública, sendo justas as suas advertências. Quanto ao General Lott, suas declarações representaram outras serias advertências, em igual caráter de alertamento...

A CRUZADA

Por fim, disse o Sr. Jânio Quadros que estava empenhado numa cruzada, qual a de

(Conclui na 1ª página)

BANCO RIBEIRO JUNQUEIRA S. A.
RUA DA QUITANDA, 70/72
RUA CHILE, 35

Fatos em foco

* Um casal de indianos (casados há dois dias) iniciou jejum diante da Embaixada portuguêsa em Londres como sinal de protesto contra a questão de Gôa. E', realmente, uma forma nova e sui-generis de gozar a lua de mel...

* O Promotor João Guedes, em razões de apelação, disse, taxativamente, que "4 juradas em idiota credulidade, foram na conversa fática que iludiu 4 juradas beócias." Como linguagem jurídica, é um primor. Como verdade, ...

* Em Ponta Grossa, no Paraná, foi descoberta uma jazida de talco de boa qualidade.

* O govêrno soberano declarou que suas relações com o Japão estão sob ameaça de rompimento.

* O govêrno norte-americano estabeleceu, oficialmente, um código de conduta a ser seguido pelos combatentes quando prisioneiros de guerra. Entre outras coisas, êles se comprometem a "deixar de responder a perguntas feitas sob torturas físicas ou mentais por seus captores, até o máximo de sua capacidade." Não é um código, dizemos nós. E' um anteprojeto de uma fábrica de heróis.

* Em Damasco, estudantes nacionalistas cobriram as paredes de cartazes pedindo a "guerra santa" contra o domínio francês.

* Mohammed Nur El Din, principal líder politico favorável à união do Sudão com o Egito foi, em Khartum, apedrejado pela multidão. Saiu ileso, mas seu automóvel teve as vidraças partidas.

* Foi roubado, em Nova York um auto-retrato de Van Dyck.

* Anunciam de Buenos Aires que será demolida a "Casa Rosada", de Perón. Os inimigos do ditador estão aguardando que, após essa demolição, seja-se a dos ocupantes da casa...

* Os portugueses do Brasil reafirmam sua decisão de lutar em Gôa.

GANHE DE GRAÇA
GRANDE CONCURSO MENSAL
GAZETA DE NOTICIAS
Geladeira Climax oferta de I. Isnard S. A. Maquina de costura oferta da Casa Neno. Colchão de molas Plumo. Liquidificador Arno. Bicicleta Gericke
Pluma
ARNO
Troque seis cupões por um bilhete numerado e concorra ao grande sorteio mensal
Climax
PEÇA INSTRUÇÕES NA PAG. 10
O SORTEIO DÊSTE CONCURSO É Serie "FF"
REALIZADO PELA LOTERIA FEDERAL

DO IMPÉRIO À REPÚBLICA

GAZETA DE NOTICIAS

Fundada em 2 de Agôsto de 1875

Velho marinheiro contra o golpe

O Almirante Nelson de Noronha, cujo nome é um dos mais altos e nobres florões de nossa gloriosa Marinha de Guerra, acaba de deixar os quadros da ativa de sua corporação, onde exercia as funções de Inspetor Geral da Marinha.

O Sr. Carlos Lacerda costuma dizer nas rodas da Câmara, contando nos dedos as fôrças de que julga dispor para o seu golpe: — "a oficialidade da Marinha eu controlo."

Embora ninguém de bom-senso possa admitir que os bravos oficiais da Armada se submetam ao comando de um paisano delirante, teve ontem o leviano deputado a resposta que merecia, no magnífico discurso com que o Almirante Nelson Noronha se despediu de seus camaradas de farda.

"A Nação — disse o antigo Inspetor Geral da Marinha — não pode estar à mercê de ambições pessoais, apoiadas em canhões e baionetas que nos confiou para sua defesa e não para que nos servíssemos dêles para as nossas ambições e exaltações esotéricas."

E mais ainda, numa clara alusão àqueles conspiradores que querem comprometer as Fôrças Armadas numa espécie de "pagélança" da Nação, com credenciais para impor e depor Governos, declara o Almirante Noronha que outro não é o dever dos soldados, senão o de "respeitar o direito do povo em sua plena soberania, pois que nós, militares, pequena minoria, somos apenas defensores dessa soberania e não seus iluminados intérpretes."

Aos parlapatões que pretendem amedrontar os partidos e o povo com a bernarda do Lacerda e seus cúmplices, também faz o Almirante Noronha uma advertência patriótica: — "o Brasil precisa mais de exemplos do que de ameaças e devemos nos precaver contra os falsos profetas que, conforme está provado, apresentam-se como salvadores e terminam por submeter os povos às mais duras opressões."

E ainda a êsses falsos profetas, cauterizados pela patriótica invectiva do ilustre marinheiro e que inventaram a balela de que o Brasil está reduzido a um caos, é a êsses jeremias de algibeira que se dirige o Almirante Noronha, quando se refere ao envenenado e industriado pessimismo dos golpistas que, a pretexto de salvar o País de um abismo que não existe, chegam "a ameaçar as instituições com intervenções descabidas, mas muito desejadas pelos que pensam mais em si do que nos altos interêsses nacionais."

SÃO de tal importância as advertências políticas e a profissão de fé legalista e democrática do memorável discurso do Almirante Noronha, que não nos deixam mesmo espaço, na brevidade desta coluna, para evocar a comovedora beleza das palavras com que o velho marinheiro se despede de seus navios e de seus companheiros, de seus mares e de suas quilhas.

FELIZ, na verdade, o chefe militar que, ao término de uma carreira honrada e gloriosa, pode dar às gerações que lhe hão de continuar a vocação e a tarefa, a límpida lição que dá nesta hora o senhor Almirante Nelson Noronha.

E feliz a Pátria que pode contar com homens como êste, com soldados assim, que, na verdade, não passam nunca para a reserva, porque o patrimônio de seu exemplo, de sua conduta, de seu patriotismo, de sua fidelidade e de sua bravura, permanece sempre vivo, como a mais nova das fôrças que sustentam a honra, a dignidade e a sobrevivência de uma Nação.

VÁ tranquilo para casa o velho marinheiro. No mastro dos navios onde tremulou fiel e puro o seu estandarte, os oficiais brasileiros jamais esquecerão sua lição. Jamais trairão o seu legado de honra.

DE camarote

CLÁUDIA RODRIGUES

TABULEIROS

Ao que estou seguramente informada, o Secretário de Agricultura, despachando, ontem, no Guanabara, apresentou exposição de motivos, que o Prefeito aprovou, contrária à pretendida majoração no preço dos alugueres dos tabuleiros.

Eis uma informação que, a par de me encher de orgulho, pois representa mais uma vitória da GAZETA DE NOTICIAS, me reconcilia momentâneamente com Alim Pedro, o qual, repelindo o assalto da Fornecedora de Tabuleiros, defendeu os feirantes e, defendendo os feirantes, defendeu o povo, que, em última análise, é quem pagaria o aumento.

Finalmente, portanto, e com a ajuda da Invicta, o povo consegue colher um triunfo.

* * *

24 DE AGÔSTO

Estamos a seis dias do primeiro aniversário do assassínio do Presidente Getúlio Vargas. A 24 de Agôsto de 1954, o maior líder popular de nossa história tombava assassinado, sob as piores injúrias e calúnias de seus adversários, que nunca tiveram o patriotismo de analisar-lhe com serenidade a obra gigantesca.

O povo, entretanto, que nunca lhe faltou, que sempre estêve a seu lado, nos bons e nos maus momentos, êsse povo, generoso e patriota, saberá, a 24 de Agôsto, honrar-lhe a memória e chorar-lhe a partida de há um ano. E' isso que desnorteia a malta insatisfeita dos golpistas e a verificação, incontestável, que, embora morto, o Presidente Getúlio Vargas continua se...os absoluto no coração do povo, do povo, lembre-se sempre, que êle tanto amou e que, igualmente, tanto o amou.

* * *

PROVOCAÇÕES

Todavia, não podemos descurar um outro aspecto do problema: as provocações que estão planificando para um terrível desencadeamento naquele dia de luto nacional. Tentarão envolver-nos, a nós, getulistas, nas malhas da intriga e da subversão, mas tudo, posso garantir, será solucionado em seu desfavor.

Saberemos reagir à altura. Ninguém nos humilhará!

* * *

MINHA CORRESPONDÊNCIA

Entre as várias cartas recebidas, destaco duas: a do Sr. V. P. (que me pede sigilo sôbre o assunto tratado na missiva) e da Srta. Wanda Azevedo Costa, que me solicita a publicação do seguinte poema:

A PEQUENA NOTÁVEL!
CARMEN MIRANDA

ACRÓSTICO

Carmen, foi a pequena notável!
Artista do nosso país,
Rainha sem ter fã-clube,
Majestade entre outras mil!
Estêve sempre presente,
No coração do Brasil.

Maravilhosa, em sua arte,
Inteligente e bem vivaz!
Reinando mesmo de longe,
Amava a todos nós!
Nunca esqueceu o seu povo,
Deu ao samba, o seu caribe,
Amor, brejeirice, e cartaz!

POLÍTICA DO DISTRITO

Depois de quatro dias de folga, o Legislativo voltou a funcionar, dando a impressão de que a matéria em pauta teria andamento, fazendo a sessão tenha sido cumprida tôda com a discussão de normas políticas, tendo em vista as sucessivas prorrogações para votação do projeto que extingue o cargo de [illegible] da Secretaria e estabelece benefícios do art. 239 do [illegible] funcionalismo da [illegible]. Nesta altura tudo já [illegible] com a Resolução [illegible] n. 2, que prejudica [illegible] das. Tendo o diretor [illegible] compatibilizado com as [illegible] ções do art. [illegible] Mário continua o [illegible] ministrativo por sugestão [illegible] extinção do cargo. [illegible] caso dos funcionários [illegible] de beneficiar [illegible] tudos que ocupam de [illegible] pos criados ou [illegible] rem reestruturados [illegible] do 231, tôda vez que [illegible] lhorados de vencimentos [illegible] nado. O 231 pode não [illegible] um monstro. Será, entretanto, menos monstruoso [illegible] neficiase indistintamente [illegible] que trabalham na [illegible]. Ninguém compreende [illegible] funções mais modestas [illegible] permanecer indefinidamente [illegible] 1947, enquanto as chefias [illegible] se mesmo período tornam elevadas em cerca de dois mil cruzeiros. Isto posto, evidencia-se que os vereadores [illegible] dar [illegible] aos seus [illegible]. Todavia, a reunião de ontem, quando a votação estava encaminhada, falhou [illegible] regimental para abertura dos trabalhos. Os funcionários [illegible] ram assistados. E já prevêem a existência de um [illegible] para rejeição do projeto e sua emenda.

Para tranquilizar os funcionários pessimistas informamos que, na sessão de ontem, três vereadores favoráveis ao 231 deixaram de comparecer ao Legislativo, por motivo de luto. São êles Nilo e José Romero e Castro Menêses.

José Anselmo Bandeira de Melo

Responsabilidade

QUANDO afirmamos que isto aqui é o país da irresponsabilidade e da improvisação, não exageramos nada. O trágico incêndio do edifício Vogüe, iniciado na «boite» mais luxuosa e famosa do Rio, veiu confirmar aquela amarga e dura verdade. Comprova-se hoje, depois de vidas sacrificadas e milhões de cruzeiros de prejuízos, que o edifício não apresentava segurança, com aquela «boite» em seu ventre, e mais: que fora levantado em caráter provisório, precário, o que é inconcebível, se antes não fosse a mais séria acusação contra a administração municipal, especificamente contra o Departamento de Obras e seus engenheiros. Por outro lado, as demais autoridades, após o sinistro, vêm todas chorossas dizer que fizeram isso e aquilo. Acontece que fieram, na realidade, muito menos do que lhes impunha a obrigação, o espírito público e o dever de bem servir aos interesses públicos. Se merecessem essas autoridades conceito e respeito, não seriam hoje acusadas de irresponsáveis, pois o edifício não teria sido construido mediante o imoral «tráfico de influência», nem tampouco deixariam uma assadeira em seus intestinos. Mais: na hora do sinistro, haveria tudo em quantidade e qualidade para o corpo de Bombeiros.

Mas no Brasil onde tudo pode acontecer, nada acontece realmente, razão porque vemos e assistimos à vivência da irresponsabilidade completa.

Segunda-feira, 18 de Agôsto

ESMÔLAS PARA A JUSTIÇA! — Em seu folhetim «Semana Política», o jornalista Proudhomme (José do Patrocínio) comenta a miséria em que caiu o conselheiro João Joaquim da Silva, «um magistrado honrado». Escreve: «O honrado magistrado subiu todos os gráus da magistratura e morreu legando a duas filhas apenas a recordação da sua honradez. «Adiante: «Ha pensões para o soldado, mas não as ha para o juiz! E isto no nosso seculo...

O folhetinista pede, pois, uma esmola para as filhas de um ex-ministro do supremo tribunal de justiça, que estão às portas da miseria.»

«GAZETA DE NOTICIAS — Este importantissimo orgão diario da côrte, com o n. 202 de 2 de agosto d'este anno, entrou no 5º anno de sua publicação.

A aceitação que tem tido este jornal, que attingiu a uma tiragem nunca vista no Brazil, bem claro demonstra a sua importancia.

O publico acolheu-o desde o seu apparecimento com as mais inequivocas demonstrações de sympathia, da qual a GAZETA nunca desmereceu, pelo contrario, cada vez se tem tornado mais credora.

Nenhum jornal possue folhetinista que tanto agradem ao publico, assim como nenhum se tem mostrado mais independente na discussão das altas questões politicas, administrativas e sociaes que se levantam no paiz.

O humilde «Itajubá» saúda ao grande orgão da imprensa livre.»

Agradecemos ao collega as benevolas expressões que nos dirigiu.»

HUMORISMO — «O cumulo da arte de navegar:

O Rio Branco dentro do «Elbe atraves do Oceano...»

NOSSO ANIVERSARIO — «O Itajubá», jornal que se publica na provincia de Minas Geraes, escreveu o seguinte a nosso respeito:

SENADO FEDERAL

Em foco a Fábrica Nacional de Motores

* APROVAÇÃO DAS CONTAS PRESIDENCIAIS

* *TRABALHOS LITERÁRIOS SÔBRE O RIO*

O senador Guilherme Marqueis, como primeiro orador na sessão de ontem, no Monroe teceu comentários sôbre os progressos industriais e autarcia da Fábrica Nacional de Motores.

O representante do PTB carioca no Senado disse que no exercício de 54 o referido empreendimento deu um lucro superior a 53 milhões de cruzeiros, em oposição aos "déficits" anteriores que acumularam ultrapassavam a 80 milhões. Reduzidos os débitos consolidado e cíclico deverá apresentar o fabrico no corrente exercício um saldo apreciável em dinheiro, com distribuição de dividendos. Um aumento da produção vendida no valor de 38 milhões e em decréscimo do custo da produção de cerca de 25 milhões, graças a uma racionalização e distribuição racional do serviço.

Esses resultados foram obtidos apesar do aumento do custo de vida e elevação dos salários dos empregados. Sôbre a parte da Fábrica Nacional de participação nos lucros da Emprêsa, disse que, já agora, a Fábrica Nacional de Motores terá resultados práticos no fim do ano. O melhoramento nos operários dos movimentos industrial e financeiro do estabelecimento por meio de cursos ministrados por mais de cinquenta técnicos em palestras acessíveis a todos os níveis de inteligência e cultura e aperfeiçoamento e cooperação eficaz, e contribuem muito para a produção sempre crescente dessa organização.

A seguir, o Sr. Caiado de Castro falou sôbre a iniciativa do Sr. Mariel Pinheiro que vem publicando há há cêrca de dois meses trabalhos literários sôbre a vida e história do Rio de Janeiro, trabalho êsse de fôlego que muito contribuirá para as comemorações festivas do 4º Centenário da Capital Federal que será efetuado em 1965.

O senador Apolônio Sales, como terceiro orador, externou-se sôbre a adoção pelo nosso govêrno, das convenções normais que são firmadas em Genebra nas Conferências Internacionais do Trabalho.

CÂMARA FEDERAL

LICENÇA PARA PROCESSAR LACERDA

* O PLENÁRIO DEU E A MESA NEGOU

* *RECURSO PARA A COMISSÃO DE JUSTIÇA*

A Câmara dos Deputados, votando ontem sôbre a necessária concessão da licença para que tivesse prosseguimento o processo criminal que o deputado Lutero Vargas move contra o diretor do "Tribuna da Imprensa", 106 deputados (pessoalmente) favoràvelmente àquela medida, contra 103 votos contrários e mais, tendo havido 6 votos em branco.

Entendeu, entretanto, a Mesa, através de o presidente Carlos Luz, ter a Câmara negado a licença por não ter havido a maioria absoluta que julgava necessária, visto que foi de menos 3 votos a diferença que obteve pela concessão da licença.

O Sr. Lonzel Estácio, entretanto, recorreu desta decisão para a Comissão de Constituição e Justiça, fundamentando-se em que a Constituição para êste fim, como para muitos outros, não exige a maioria absoluta, referindo-se apenas à maioria — a maioria houve, embora pequena.

Entretanto, apesar de elevado de razão o recurso do deputado petebista, não deverá ser acolhido pela Comissão a que foi distribuído, que, tudo indica, recorrerá favorável para que a "tradição" seja mantida, para não se dizer que dela fazem parte vícios correlacionados do Sr. Carlos Lacerda.

O "VOGUE" INCENDIOU-SE DEVIDO À INCÚRIA DAS AUTORIDADES

O Sr. Frota Aguiar, tecendo candentes críticas à administração que concedeu ao "Vogue" a licença anteriormente negada por ela, por fundamento (fê-lo em apêlo ao Prefeito Alim Pedro para que assegure à opinião pública o processo que tornou possível seu estabelecimento.

Atribuindo a incêndio à imprevidência e à incúria da administração pública, causadora de vítimas e atribuindo-lhe tôda a responsabilidade.

Espera entretanto o povo a revelação da verdade, acentuando em que o "entrosamento" desta por não haver sido quebrado.

DEFENDE-SE O DEPUTADO GABRIEL PASSOS

Acusado por um órgão da imprensa, de sendo o beneficiário em causa, ao apresentar seu projeto que estimula a comercialização de metais, na mesma de trinta dias literários e dos centros por dúzias de lotes, o Sr. Gabriel Passos ocupou a tribuna e, de uma vez, baseando-se na base de sua proposição e revelando-se sua parte nos detalhes de sua vida pública.

Ninguém [illegible] reputação [illegible] sem que ninguém possa pôr em dúvida sua honradez, pode dizer tudo recebeu de suas compatriotas provas de solidariedade de tôda a Câmara, não só no que tange à sua vida de homem público como ainda no que diz respeito às bases de seu projeto, que visa tornar a alimentação indiscriminadamente dos mendigos dos trustes que o exploram. Tornou mesmo necessário esta medida de cunho patriótico e nacionalista.

Algumas empresas estrangeiras têm ameaçado interromper suas atividades, por dificuldades de financiamento junto ao Banco do Brasil, quando poderiam tomar fundos de seus países de origem.

MAIS UMA VEZ ADIADA A EMENDA PARLAMENTARISTA

Por não haver número suficiente para sua aprovação, o Sr. Afonso Arinos requereu fôsse adiada a votação da emenda parlamentarista, o que aconteceu.

Ainda esta semana possivelmente será ela votada, pois que já conta com grande número de adeptos. Procurou-se assim, de uma maneira ou de outra, contornar um defeito que não é de agora, mas de longa data.

AINDA TERÁ QUE ESPERAR O PALÁCIO DA JUSTIÇA

Foi negado o requerimento para o próximo mês que vinha de maior necessário para que fôsse construído o Palácio da Justiça o fim de que o Supremo Tribunal pudesse vencer uma das pendências que conta.

Dificuldades financeiras [illegible] política, pois é preciso considerar, pois a Justiça não pode [illegible] pedindo as providências [illegible] tribunais [illegible].

OUTRAS NOTÍCIAS

O deputado Milton [illegible] apresentou projeto que [illegible] dia de 25 de [illegible] para o [illegible] feriado de [illegible] Mas [illegible] ta, em Petrópolis, [illegible] to Alegre. Vida [illegible] pois para [illegible]

A redução do preço do café segundo o 'Economist'

A DOS BANCÁRIOS

P. ZIMMERMANN

Escola Bancária

A diretoria do Sindicato comunica aos interessados que terão início, em setembro p. vindouro, as atividades da "Escola Bancária", com um curso rápido, em que serão ministradas aulas de Português, Francês, Matemática Comercial, Contabilidade Mercantil e Bancária e Taquigrafia, durante três meses, inteiramente gratuitas.

Estão convidados, portanto, os bancários que pretenderem adquirir ou atualizar conhecimentos básicos daquelas matérias, diariamente necessários à vida funcional, a comparecerem à Secretaria do Sindicato, a partir do dia 18 até 29 do corrente, a fim de que sejam efetuadas suas inscrições, quando, então, lhes serão prestados maiores esclarecimentos. As aulas serão ministradas em dependência cedida ao Sindicato dos Bancários, pelo I. A. P. B., localizadas à Av. Franklin Roosevelt 146, 10º andar, sala 1004, no horário de 18.30 às 20 horas diàriamente, exceto aos sábados.

PROPAGANDA

Vários líderes bancários, estão ativamente trabalhando na Campanha Eleitoral apoiando integralmente os candidatos democráticos Juscelino e Jango. Dentre os que estão à frente desta campanha podemos destacar os senhores Luiz Perriraz, José Carlos de Oliveira Morais, Vitoriano Xerez, Jesús Meira e outros que integram o Comitê dos Bancários Pró Juscelino-Jango.

Aplicação dos ágios

A Federação do Comércio de São Paulo manifesta-se favorável ao substitutivo apresentado pela Comissão de Economia da Câmara dos Deputados ao projeto que estabelece a aplicação dos ágios cobrados sôbre os produtos de petróleo refinado no Brasil.

De acôrdo com o referido substitutivo, aquêles ágios, que a Comissão de Finanças considera uma sôbre taxa, serão aplicados em serviços de pavimentação rodoviária e na construção de estradas de rodagem destinadas a substituir ferrovias deficitárias.

Considerações sôbre as recentes geadas

LONDRES (BNS) — Na última edição do semanário londrino "Economist" comenta-se a redução do preço do café, que baixou um pouco desde a alta ocorrida quando se teve notícia de que a geada havia causado prejuízos às plantações brasileiras.

A revista observa que os prejuízos sofridos pela colheita de 1955-1956 no Brasil não podem ser calculados até que floresçam as plantações em outubro, mas qualquer baixa na produção deve facilitar a saída dos presentes estoques armazenados.

"O efeito geral não redundaria em prejuízo para o Brasil", declara o "Economist". "A menos que os vendedores — acrescenta — não tratem de aproveitar demais e provoquem outra tentativa de resistência por parte do consumidor. Os compradores também tomam parte no jôgo. Graças á bôa colheita de 1955-1956, os estoques no Brasil de café disponível para a exportação durante as duas próximas temporadas, deveriam ser suficientes. As reservas que os importadores normalmente guardam como garantia contra uma subida de preços, se encontram hoje nos países produtores, mas isso significa também que os vendedores estarão com dinheiro escasso, e falta apenas um mês ou dois para que o café do Brasil tenha que enfrentar a concorrência das demais colheitas de outras zonas produtoras. Não é de estranhar, contudo, que os vendedores brasileiros esperem um pouco mais com a esperança de que o Govêrno estabeleça um tipo de câmbio mais elevado para o cruzeiro com referência ás exportações de café.

DEPÓSITO DE FOGOS SÃO JOÃO
VENDE-SE POR ATACADO E A VAREJO
Grande "stock" e variado sortimento de Armas Munições Material de caça e pesca Artigos de cerâmica Discos para vitrola Material fotográfico, instrumentos de corda e seus pertences. Produtos químicos para fabricação de fogos
OFICINA PARA CONSERTOS DE ARMAS E NIQUELAGEM
JORGE DE SOUZA LAGE
ESTRADA RIO PETRÓPOLIS, N. 1684
DUQUE DE CAXIAS — ESTADO DO RIO
(JUNTO AO PÔSTO TELEFÔNICO)

O barbaro crime da Barra da Tijuca no cartaz

Julgado ontem o último réu

Esteve bastante movimentado o julgamento do réu Antonio Vieira da Silva, vulgo Antonio Grande, último acusado no rumoroso processo sôbre o crime da "Barra da Tijuca".

O fôlego referente ao crime narra que Antonio Grande, empregado de confiança do professor Goulart, este já condenado a pena de onze anos de reclusão, participou dos acontecimentos, fazendo a cobertura de Helio Cândido da Silva e Paulo Costa Bastos, preparando o crime e mantendo guarda armado de revolver, a pouca distância da casa da vítima, Antonio Tomas de Oliveira, o lavrador assassinado, a fim de assegurar a perfeita execução dos delitos.

Diz mais o fôlego que Antonio Grande contribuiu para que outro fizesse disparos contra Jorge Monteiro, sem contudo atingi-lo e resume 20 provas, nos quais é exposta pelo Promotor a atuação do citado réu.

Depois do longo interrogatório e relatório do Juiz Neto, presidente do Tribunal, fez longa acusação o Promotor Atila Sá Peixoto, falando também como assistente da acusação o advogado Sobral Pinto.

A defesa que foi longa e bem fundamentada, esteve a cargo do advogado Cândido Camargo que se demorou na tribuna pleiteando a liberdade do seu constituinte.

Findos o strabalhos, o Conselho de Jurados em sala secreta recebeu proferiu sua decisão.

Vai reunir-se hoje o Segundo Tribunal do Juri

Reune-se hoje o Segundo Tribunal do Juri para realizar o seu primeiro julgamento no salão do primeiro Tribunal, sob a presidência do Juiz Bandeira Stampa.

Entrarão os reus, às 9 horas, Abdon Nascimento que será acusado pelo Promotor Eugenio Sigaud, e defendido pelo advogado Amauri Lacerda, e as 12 horas será apregoado o reu Nazareno de Melo acusado pelo Promotor Sebastião Barbosa e defendido pelo advogado Manoel Caetano Bandeira de Melo.

Desordem no Ambulatório Central do IPASE

Não temos nenhuma prevenção com IPASE nem com o sr. Raimundo de Brito, em má hora colocado à testa daquela autarquia, mas o fato é que os absurdos que ali se vêm verificando, com precisão, especialmente, falam bem alto da incapacidade administrativa do referido cidadão parisiense.

Como se não, bastasse a escandalosa reforma de 4 quadros de funcionários a colocação dos chefes de assistência sob gratificação, nesse gratuitos, conforme determina a lei nº 1711, de 1952) e o aumento absurdo de preço da péssima refeição servida ao pessoal do Hospital dos Servidores do Estado, vemos um nosso colega a queixa contra um medico do Ambulatorio Central, apoiado, aliás, em sua atitude por seu chefe imediato.

O FATO

Contribuinte obrigatorio do IPASE, nosso colega de imprensa necessitando um exame médico, lá compareceu às 8 horas.

Após percorrer todos os andares e submeter-se a uma burocracia incrivel de cheques, às 10.50, no consultório do ortopedista Dr. Helio Fonseca, Este sem nenhum paciente para atender encontrava-se ocupado a examinar-lo, alegando estar cansado pois já atendera a 10 pessoas.

Observando nosso colega que o horario estabelece para consulta até 12 horas e pregunções do doutor, além de destratá-lo mandou que se fôsse queixar, se quisesse, ao sr. Raimundo de Brito, porque ali, naquele setor êle, doutor Helio, é quem mandava.

Mas o pior não foi isso. E' que o chefe do mandão, um tal Dr. Toledo, ainda procurou desculpar o desleixo e a incompetência do seu subalterno, alegando que o serviço ali era muito.

Desde quando atender-se 10 doentes (obrigado da forma pela qual se os atendem no IPASE) é esfôrço demasiado?

Pessimamente, o dr. Helio Fonseca errou a vocação e precisa cuidar de outra vida. E o dr. Toledo deve com urgência, tomar umas lições de chefia.

Felizmente para honra da abnegada classe medica, casos como êste são exceções. E como tal, precisam acabar.

Pagamento á Administração do Porto

O titular da Pasta da Fazenda recebeu aviso do seu colega da Viação em que é solicitada providência, no sentido de que seja paga no Tesouro Nacional, a importancia de Cr$ 48.226.40, á Administração do Porto de Rio de Janeiro, proveniente de serviços prestados durante o ano de 1954, em proveito do DNEF.

Operado Canrobert

No Hospital Central do Exercito, onde se encontra internado há varios dias, foi operado, ontem, pela manhã o general Canrobert Pereira da Costa chefe do Estado Maior das Forças Armadas. A operação transcorreu satisfatoriamente achando-se o ilustre enfermo passando bem.

O novo Juiz da 4ª Vara Criminal

Assumiu o exercicio da 4ª Vara Criminal, o Juiz Danilo Brigido, visto ter sido o titular Juiz Bandeira Stampa sido nomeado para a presidência do Juri.

Desrespeita as leis do trabalho a Casa de Saúde São Sebastião

A Casa de Saúde São Sebastião, localizada na Rua Bento Lisboa, n. 160, está infringindo as normas promanadas do estatuto do trabalho. Enquanto a lei determina que "nenhum trabalhador perceberá salário inferior a ..... Cr$ 2.400,00 mensais" os auxiliares subalternos daquele estabelecimento hospitalar recebem Cr$ 1.150,00, sob a alegação, de seu diretor, de que um uniforme e refeições despende o total de Cr$ 1.250,00 por mês. Isso é um absurdo. A retribuição pelo alimento dos empregados deve estringir-se rigorosamente ao custo. E, se o SAPS pode fornecer, sem prejuizo, refeições que em média custam 8 cruzeiros, á gerência de uma organização que mantém centenas de funcionários torna-se difícil, senão impossivel, comprovar despesa superior a essa média.

Quanto ao uniforme, a questão é muito mais simples, basta que se compute o montante e divida em três ou quatro prestações mensais, a fim de não pesar na economia doméstica desse humildes auxiliares.

TRABALHO NOTURNO

Estamos também informados, de que os empregados que, em obediência ao regime de rodizio, têm suas tarefas transferidas para a noite, sofrem os mesmos descontos, iguais aos que labutam de dia, isto é, Cr$ 1.250,00, como se tivessem as duas refeições. Acresce ainda que o trabalho noturno faz júz a uma percentagem sobre a remuneração normal e o diretor daquela Casa de Saúde não pode justificar sua ignorância sôbre tal assunto.

O que é preciso é fazer justiça a essas centenas de trabalhadores que se revezam dia e noite, para erigir a prosperidade alheia, com o sacrifício, muitas vêzes, da própria saúde.

OS DOIS CRUZEIROS POR HORA

Fato realmente espantoso é a estipulação de dois cruzeiros por hora de trabalho, no período de prorrogação. Ora, raciocinemos se o salário-mínimo (e não o teto) é de ... Cr$ 2.400,00, a diária será de Cr$ 80,00 e a hora Cr$ 10,00, afora o acréscimo obrigatório por lei, a que já nos referimos.

Se os candidatos a empregos sobram por aí, isso não constitui razão, absolutamente para que se lhes subtraia metade do ordenado, minguando o alimento dos filhos, — donde gesta o drama da degradação da pessoa humana, com suas derivações quase sempre cruéis.

BRONCHITE ASTHMATICA E ACCESSO DE ASTHMA
PO' INDIANO
PARA OS CASOS CHRONICOS
GOTTAS INDIANAS
FRANCISCO GIFFONI & CIA. - R. 1º DE MARÇO, 17 - RIO

Chegaram os gaúchos para as regatas de domingo

Num avião da Varig especialmente fretado, chegaram, ontem, nesta capital os motonautas gaúchos, que vêm participar da regata que se realizará domingo próximo, na Lagoa Rodrigo de Freitas, entre as equipes cariocas, paulistas e do Rio Grande do Sul.

Trazem eles três barcos e cinco motores. A comitiva está assim constituida: Chefe da delegação Dr. Hugo Berta, Presidente da Federação de Vela e Motor do Rio Grande do Sul; Sr. Moacir Verniero, preparador técnico; Hans Voogell, Diretor de esportes da Federação de Vela e Motor do Rio Grande do Sul e os corredores Sergio Ruschel, Ronaldo Bessemeier; Fernando Lemcke; Jorge Victor Volkmer. A convite da Federação, integra a delegação o cinematografista Renato de Léo.

O campeonissimo gaúcho Carlos Alberto Jung, viajou mais tarde, num Constelation, por não ter podido embarcar pela manhã.

Os gaúchos acham-se hospedados no Iate Clube do Rio de Janeiro, com exceção do Ronaldo Bessemeier, que se encontra em Copacabana, em casa de parentes.

Procuramos entrevistar o Dr. Hugo Berta, que nos disse:

— Estamos bem preparados e pode dizer pela G.N., que procuraremos, levar para o Sul, duas grandes vitórias.

Mais adiante, ouvimos o Serginho Ruschel, o galã da delegação e que fará sucesso junto aos brotinhos do Rio, pois conta apenas 20 anos e é um dos favoritos dos rigrandenses do sul. Foram estas as suas declarações:

— E' um prazer pisar o solo carioca, e principalmente quando se é calouro. Quanto à corrida de domingo, digo simplesmente que estamos devidamente preparados. A uma pergunta nossa sôbre quais seriam seus mais sérios adversários, retrucou:

— O Paulo Hugo é apenas pernoso. Temo, entretanto, o Jung que vem bem treinado e conhece como o Hugo, o local da competição.

Os gaúchos trouxeram sua equipe formada por elementos jovens, com exceção do Fernando Lemcke, que tem 37 anos de idade. Os demais ainda estão na casa dos 20, a saber: Bessemeier e Serair Ruschel 23 anos e Carlos Alberto Jung, 28 anos.

Pelo que nos foi dado a observar, os sulinos, não querem voltar a seus pagos derrotados. Os cariocas que se acautelem.

ROTEQUINS — Armazens, Padarias, Bares, Restaurantes, e Hoteis. Por incumbencia de nossos inumeros clientes de quem somos guarda livros e nessa qualidade habilitados a prestar informações precisas e seguras, temos á venda estabelecimentos de 1ª ordem de qualquer dos ramos acima em todos os bairros do Distrito Federal. Casa Bancaria p/financiamento do pagamento á vista Organização genuinamente nacional composta de brasileiros, portugueses italianos e espanhois. 35 anos de pratica
A verdadeira bolsa de casas comerciais que V.S não pode deixar de visitar quando pretender vender ou comprar. Os nossos editais, aos domingos publicados no "Jornal do Brasil" demonstram claramente ser a maior e a mais completa organização no genero em toda a America do Sul. Escritorio Contabil Atlas Ltda. Rua Teófilo Otoni, 123 — 1º pav. — Celestino ou Magalhães

OLEO DE CEDRO
O MELHOR P/MOVEIS
Caixa postal, 1485 — Rio
Fone 32-9309

PRINCIPE DOS MÓVEIS
Símbolo de qualidade e bom gôsto
A maior e melhor organização de móveis do Leopoldina oferece a Vossa Senhoria o que há de melhor em móveis de todos os estilos para o encanto e o adôrno do seu lar
VENDAS A LONGO PRAZO — PREÇOS E CONDIÇÕES EXCEPCIONAIS
FABRICAÇÃO PROPRIA — EXPOSIÇÃO E VENDAS
RUA URANOS Ns. 1.211 e 1.213 — RAMOS

Poesias de João Andréa

(Ncel Fernandes Machado)

Finalmente depois de um sacrifício bem grande da irmã do poeta a consagrada pintora Ilydia Queiroz Soares de Andrea, acaba de aparecer o livro "Poesias", do inspirado vate patrício João Andréa, que tantas glorias deu á literatura nacional.

Trata-se de uma obra póstuma, pois João Andréa, o aplaudido redator do inesquecivel "O País", vitima de um desastre de automovel, faleceu a 28-11-1916.

Julio Andrea, outro poeta de escol, prefaciou o belo volume do autor de Terra Mater.

Como todos sabem João Andréa foi um emérito jornalista do Brasil tendo em sua epoca privado com homens do porte intelectual de Quintino Bocaiuva, Eduardo Salamonde, João Barbosa, Jarbas de Carvalho e muitos outros.

O valor literário de João Andrea foi tão grande que Lamenha Freire e inesquecivel filologo baiano, incluiu nos "100 Melhores Sonetos" os inspirados versos denominados "O Farol".

João Andréa foi indubitavelmente um bardo de sensibilidade invulgar verdadeiro criador de belezas raras.

A sua estesia inconfundivel diz bem das suas qualidades de escritor.

E, aqui, poderão verificar a realidade do comentário, com os corretos do seu delicado soneto — O TRONCO —:

Assim num coração, que dor profunda
Rudu, fica a lembrança dos momentos
Felizes, numa trêmula miragem

Tu, que ao sol frondejaste ampla e fecunda,
Guardas, nestes raquiticos rebentos,
A verde nostalgia da folhagem.

Numa época de puro materialismo e coisas fúteis, os versos de João Andrea vêm mostrar que os grandes empreendimentos não morreram.

Só os grandes pensamentos ficarão eternamente.

A verdadeira poesia há de sobreviver em todos os tempos, porque sòmente ela é capaz de traduzir o verdadeiro sentido das coisas humanas.

Espiritualizemo-nos, pois, com êsse belo livro de João Andrea, o poeta que tanta saudade deixou.

A quase sogra de Warren Hayes:

Volta a se agravar a situação argentina!

BUENOS AIRES, 17 (REUTER) — Carros de bombeiros voltaram as mangueiras para a multidão que se comprimio hoje na Catedral para evitar demonstrações, quando grupos de catolicos foram áquele templo render homenagem no tumulo do General José de San Martin, o heroi nacional argentino. Os carros da policia acompanharam os carros dos bombeiros, aplicando as suas alcenes pelas ruas proximas á catedral e prenderam muitas pessoas que já estavam ensopadas de agua. Havia uma guarda policial de reforço fora da Catedral e outros templos nos quais eram realizadas cerimonias em memoria do General San Martin — "Pai da Nação" — que morreu há 105 anos. Há dois dias tinha sido cancelada pelo Govêrno a cerimonia que deveria ser realizada em sua memoria na Catedral, por causa da intranquilidade e disturbio que se seguiram ás alegações do Govêrno de que havia um complot para assassinar Peron. Naquele dia foram tambem usados mangueiras para dispersar grupos de catolicos fóra da Catedral e a policia estrou em ação com carsetetes e gás lacrimogeneo. Os jornais de ontem á noite deral a entender que a trégua politica proposta pelo Presidente Peron, depois da revolta naval de junho estava prestes a terminar. Os vespertinos acusaram a oposição, dizendo que ela, com a ativa participação de grupos católicos tinha preparado a revolta para derrubar o Govêrno e assassinar o Presidente Peron. Ontem, o Partido Peronista lançou um manifesto dizendo que em face da "criminosa" atitude da oposição em rejeitar o apêlo de Peron no sentido de uma paz política, o unico caminho era reencetar uma luta aberta.

O Deputado José Alonso, do Partido Peronista dirigiu ontem á noite um longo discurso á nação afirmando que tanto os Democratas como os Radicais — que são os principais partidos da Oposição — tinham agido de má fé em não aceitar o apêlo do General Peron no sentido de uma pacificação politica.

Em vista disso, era impossivel aos membros do Partido Peronista continuarem nos seus esforços para alcançar a paz com seus inimigos politicos, disse ainda o referido Deputado.

O seu discurso foi uma replica ao discurso pronunciado pelo radio recentemente pelo dr. Vicente Solano Lima, presidente do Partido Democrata que fêz graves acusações ao Govêrno Peron.

PRISÕES NA ARGENTINA

BUENOS AIRES, 17 (REUTER) — Pelo menos 40 pessoas foram detidas e um numero não especificado de outras feridas, embora ligeiramente nos choques entre manifestantes e policiais e civis peronistas.

Alguns tiros foram disparados, mas não há noticia de que alguem tenha sido atingido pelas balas.

As reitantes cerimonias para hoje transcorreram sem incidentes sob estrita vigilancia da policia.

O comicio principal realizou-se na Praça Gran Bourg, perto dos Jardins Palermo, local onde há uma reprodução da casa onde o genrel San Martin faleceu em Bollogne-Sur-Mer, na França, e contou com a presença do Presidente Peron.

Centenas de policiais montaram guarda ao local das cerimonias e examiram todos os carros que se aproximavam.

Quatro helicopteros sobrevoaram a Praça enquanto durou a concentração.

PERON E NÃO OS COMUNISTAS

NOVA YORK, 17 (REUTER) — O cardial Francis Spellman declarou que os argentinos acreditam em que foi Peron e não comunistas o instigador dos ataques contra as Igrejas catolicas na Argentina.

O Cardial que regressa aos Estados Unidos depois de uma viagem de 39 dias por paises Latinos-americanos, que não incluiram a Argentina, disse os jornalistas que os ataques foram muito bem organizados.

Viajando com o Cardeal, a bordo do "Brazil" esteve Monsenhor Gustav Schultheiss, Hanceler do Arcebispado de Nova York.

Ao ser solicitado a comentar os ataques contra a Igreja na Agenna o Cardial sorriu e disse: "Perguntem ao Monsenhor. Ele esteve em locais de agitação". Todavia quando alguem lhe perguntou se os ataques foram inspirados pelos comunistas, respondeu: "O povo argentino pensa que foi o proprio Peron e não os comunistas a quem Peron acusa.

Monsenhor Schultheiss, que visitou a Argentina, disse que pelo menos 70 Igrejas catolicas foram destruidas nos ataques de 16 de junho. O sacerdote exibiu livros e documentos destruidos alegando que tinham 400 anos. Revelou que aqueles livros e documentos são retirados do gabinete do cardial argentino, em Buenos Aires. Tambem mostrou um calice destruido que se achava na capela particular do cardial.

Monsenhor Schultheiss declarou que os atacantes transportaram combustiveis tais como nafta e petroleo, em camilhões com as insignias "Fundação Eva Peron" e "Secretaria de Educação". Em vista disso acrescentou: — "O planejado ataque não podia ser desconhecido do govêrno Peron".

O Cardial Spellman e o chanceler Arcebispado de Nova York chefiaram mais de 300 peregrinos norte-americanos ao Trigesimo Sexto Congresso Eucaristico Internacional, realizado no Rio de Janeiro.

Da Capital Brasileira, o cardial Spellman seguiu para o Uruguai e Paraguai enquanto monsenhor Schultheiss visitava a Argentina.

Soldados do Exército invadiram a Delegacia de Caxias

Ontem, ás 22 horas, soldados do Exercito tentaram assaltar a Delegacia de Policia de Duque de Caxias, alarmando a população da vizinha Cidade. Mais de quarenta soldados e um cabo, armados, dirigiram-se áquele Distrito Policial, com o fim de soltar os prêsos e espancar ou trucidar os policiais que ali encontrassem. Não fora a energia do delegado Amyl Ney Richaid, que preparou os seus subordinados para a reação e saiu de metralhadora em punho para prender os assaltantes, a esta hora Caxias estaria enlutada.

Motivou o assalto, a prisão de dois soldados do Exercito, na semana passada, quando, em companhia de mais oito colegas espancaram um homem do povo e uma decada, frente a um bordel, situado «vs-à-vs» á Prefeitura Municipal.

Uma patrulha do Exercito, chamada pelo delegado, conduziu os assaltantes para o Rio.

Espera-se que os soldados desordeiros sejam punidos pelos seus superiores.

Alfaiate Voronoff

Faz do terno velho novo, virando pelo avêsso. Consertos e reformas em geral. Aceita-se cortes para feitio de ternos sob medida. Rua da Alfândega, 280, sob.

"Não posso deixar de acusar as autoridades pelo sinistro do Vogue!"

Seguirá, hoje, para os Estados Unidos (New York) o corpo do cantor Warren Hayes onde seus pais o aguardam.

NO VELÓRIO

Nossa reportagem teve oportunidade de falar a Da. Castorina Pereira, mãe da jovem Diana Morel, noiva do saudoso cantor, que estava no velorio, em uma das capelas do Instituto Medico Legal.

— E' uma pena o que aconteceu com êsse rapaz.

Ainda na 3ª feira, recebera um telegrama de sua mãe, nos seguintes termos: "Estou esperando aeroporto".

ASSASSINADOS

Com relação á morte do cantor, disse-nos Da Castorina: — Não posso deixar de acusar as autoridades. Além de faltar tudo para o combate ás chamas, observou-se a ausência de coordenação dos bombeiros.

Houve muita ordem, mas poucos sabiam obedecer, pois havia comandantes em excesso.

ESPEROU DEMAIS

— Dizem que Warren foi impaciente, nervoso, atobado.

Acho muito ao contrário. O tempo que Warren esperou foi acima de suas forças. Quem assistiu o espetáculo das chamas sabe bem o que eu digo.

INCONSOLAVEL

— Em tudo isso, lamento muito o que vem sofrendo minha filha. Ambos fizeram planos para o futuro, tragicamente interrompido, e ela se acha inconsolável.

AS DESPESAS

Sôbre as despesas feitas com a preparação do corpo, apurou nossa reportagem que os pais do cantor, remeteram importância suficiente.

Serão mesmo aumentados os preços dos ingressos; a Cofap acabou ficando de acordo!

A COTAP reuniu-se ontem para tratar dos preços de ingressos para os jogos do Maracanã na rodada que se vai iniciar. Estiveram presentes á reunião o presidente da Federação Metropolitana de Futebol e alguns representantes de clubes.

Após demorada discussão chegou-se a um acôrdo, sofrendo os antigos preços pequena majoração. Assim, a tabela acordada entre o órgão oficial de preços e os clubes, foi a seguinte: Arquibancada, Cr$ 25; Geral, Cr$ 8; Cadeiras numeradas, Cr$ 80 e Militares, Cr$ 4.

Hoje ao meio-dia, o Conselho Arbitral da Federação Metropolitana de Futebol se reunirá para decidir sobre o assunto, homologando os mencionados preços, os quais passará a vigorar no inicio da rodada do campeonato dêste ano.

AUMENTO PARA OS CINEMAS

Ainda na sessão de ontem, o Sr. Américo Pacheco de Carvalho acertou com os cronistas cinematográficos de jornais desta capital, o aumento nos preços dos ingressos dos cinemas e liberação para os que êles pitorescamente classificam de "alto luxo".

Alegam que servirá de estimulo para a construção de novas casas do gênero.

Para os demais cinemas o aumento será de 60 % nos preços dos ingressos. Quanto aos cinemascópios, passarão a Cr$ 16.

O que não podemos compreender é o interesse e intervenção dos cronistas de cinema, no caso. Isto nos parece muito suspeito. Cheira a uma advocacia pesadamente azinhavrada, em beneficio dos tubarões-exibidores.

Terra infeliz.

VIAGEM CONFORTÀVELMENTE NO EXPRESSO ANITA

IDA

Rio-Resende	10,30 — 18,00
Rio-Itatiaia	7,30 — 14,00
Rio-Cruzeiro	16,30

VOLTA

Resende-Rio	8,00 — 10,45
	14,45 — 18,00
Itatiaia-Rio	7,00 — 17,35
Cruzeiro-Rio	6,30

Assistência ao funcionario e sua familia

Reuniu-se, a 10 do corrente, no D.A.S.P., a comissão designada pelo Conselho de Administração do Pessoal para elaborar, em sua redação definitiva, a anteprojeto do Plano de Assistencia ao funcionário e sua familia, na parte que se refere a previdência social.

Participaram da reunião o diretor da Divisão do Pessoal do Ministério da Agricultura; o representante do I.P.A.S.E; o consultor juridico e o diretor da Divisão do Pessoal do DASP, havendo sido convocada nova reunião para 2ª feira 15 do corrente a fim de se concluir o estudo do anteprojeto a ser submetido á apreciação do referido Conselho, para, uma vez aprovado, posterior encaminhamento ao presidente da Republica.

Experiência que explica a

qualidade

Quando, há 47 anos, o Sr. Fridolino da Costa Rebello, atual Chefe da Seção de Manufatura, começou a trabalhar na Fábrica Souza Cruz, eram produzidos 190 cigarros por minuto. Desde então processou-se um extraordinário desenvolvimento técnico. E hoje, com a sua vasta experiência, êle assiste à produção de 1.200 cigarros Continental por minuto. Graças a esta experiência, que é mais um fator para garantia de qualidade,

1 em cada 6 fumantes prefere

Continental

-uma preferência nacional

UM PRODUTO SOUZA CRUZ

GAZETA DE NOTICIAS

R. TEOFILO OTONI 102, RIO

Vice-Presidente
PAULO PARISI

Diretor-Substituto
JOSE BUSTAMANTE

Assistentes da Diretoria
NARCISO REBBOUT
O. MACHADO SOBRINHO

Gerente
HUGO PODDA

Diretoria	43-8215
Gerencia	43-7305
Publicidade	23-2778
Secretaria	43-8002
Esporte e Policia	43-7341
Oficina	43-3620

O unico gerente autorizado é o sr. WILTON GALDINO DA ROCHA

O Jornal não se responsabiliza pelas opiniões emitidas em matérias assinadas.

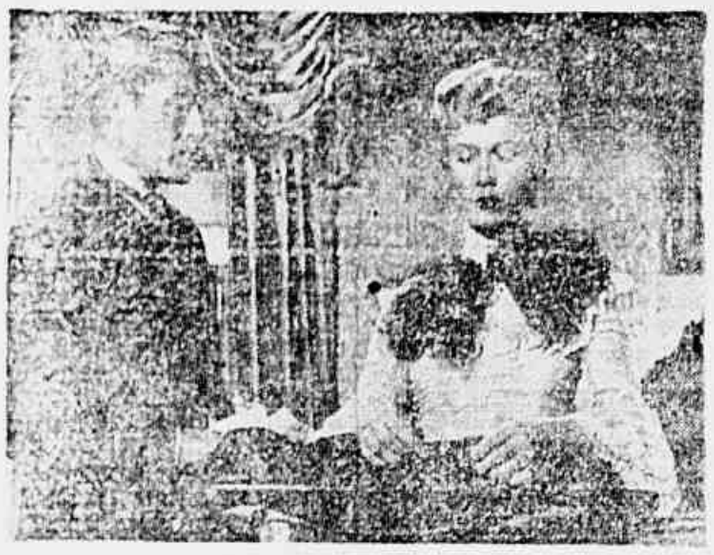

MARINETA LOTTI E AMEDEO NAZZARI em uma cena do filme da Art Films "CIDADE DA PERDIÇÃO" (Processo ... ainda citado) que será estreado na próxima segunda-feira

CINEMA

PERDIDA, COM DANY ROBIN E JEAN MARAIS

... (Juliette), é uma di... romântica que nos ... problemas de uma linda ... dotada por seus parentes ... com um rico príncipe a ... amo, mas que por fim ... o seu amado na pessoa ... modesto advogado de uma ... cidade do interior... ... das mais impagá...

... tem como principais ... Dany Robin, Jean Ma... Jeanne Moreau e Georges ... e estará nas telas dos ... São Luiz — Copacabana ... Abolição — Central ... outros, a partir de ... dia 22 — segunda-feira ... apresentação da França

UM PASSO DA DERROTA»

«A Um Passo da Derrota», a his... ... cavaleiros do volante! O ... homens que mofam da ... e 300 quilômetros por hora! ... que mostrará a você os ... atividades, fracassos e ... dos pilotos de automó... Vem a Tony Curtis, Piper ... e Don Taylor no filme «A ... Passo da Derrota», em Te... da Universal Internacional. ... letras de um jovem te... em cujo coração ardia a ... de uma ilusão... Veja «A Um Passo da Derrota», segunda-feira nos cinemas: Odeon — Rian América — Santa Alice — Leopoldina — Madureira — Popular ... e Mem de Sá.

ANSELMO DUARTE NA GRANDE PELICULA «O DIAMANTE»

Em «O Diamante» retorna a ... ator cinematográfico An... Duarte ao lado de Gilberto ... Lolita Mattos, Terezinha ... Costinha, Crijo Sobrinho, ... Braga e muitos outros. «O Diamante» película que ... terá a tristeza do deserto brasi... ... com todas as suas cenas ... e pitorescas. Uma família ... luta para a posse de um va... ... Hoje, quinta-feira nos cinemas Palácio — Rex, e Madrid.

Anselmo Duarte numa cena de «O Diamante»

UM DRAMA DE MENORES ATUALISSIMO, HOJE NOS CINEMAS

«Eles e Abandonados», uma pro... ... que focaliza um dos mais ... problemas da época atual, ... nos cinemas a partir de hoje. ... de um drama de emo... ... e grande beleza humana. ... Carlos Thiré, Cleide Yáconis e ... de Araújo. Nos papéis de ... ... Mello. A direção é de ... ... e o filme exibido é o ... pela Companhia Produtora Geral. Em ... papéis menores aparecem Nelson ... Paulo Rodrigues e Lima Car... «Eles e Abandonados» está sendo distribuído pela União Filmes.

Teresa Wright, a excelente estrela que revimos, há pouco, no magnífico filme «Sua Única Saída», cuja «reprise» foi muito oportuna

NOVO ATOR EM «MELODIA INTERROMPIDA»

Roger Moore, jovem ator britânico que fez sua estreia no cinema num pequeno papel em «A Última Vez Que Vi Paris», tem sua segunda oportunidade em Hollywood em «Melodia Interrompida», em Cinemascope, como o irmão de Eleanor Parker e seu ... ...

PRONTO PARA O ASSALTO «O FILHO DO CANGACEIRO»

A notícia de que Mario Brasini, terminou na Flama, «O Filho do Cangaceiro correu celere em todos os meios de Rio de Janeiro, onde há um verdadeiro entusiasmo pelo filme que reúne o maior elenco humorístico da atualidade, sendo mesmo o argumento de Jota Rui, uma peça humorística sobre a vida de Lampeão e seu bando. Muitas canções do norte vamos ouvir, apesar do filme não ser musical. Um crítico que viu a exibição do filme disse essas «O Filho do Cangaceiro» vai agitar a cidade que terá momentos de ... divertimento... e está preparando mesmo...

No elenco do novo filme nacional que a União Filmes apresentará na segunda-feira, dia 29, terão ... Antonio Pedro (Prêmio de ... Melhor Humorista do Rádio) ... Ana Beatriz, Zé Trindade, Wilson Grey e muitos outros.

A nota mais curiosa do lançamento de «O Filho do Cangaceiro» é que estreia simultaneamente em mais de vinte grandes cinemas, para que não faltem localidades para o grande público.

CARTAZ

... (com «O Príncipe Pirata») — Alvorada (com «A Carga dos Lanceiros») e Muscote (com «Tambores de Tahiti»), a partir das 14 horas.

A GLORIA DE UM COVARDE», no Pax, das 14 às 22.20 horas.

NA SENDA DO CRIME», no Ritz (com «A Serpente do Nilo») e Primor (com «Feras de Ba... ...), a partir das 14 horas.

VENENO» e «ALCAPÃO SANGRENTO», no Haddock Lobo, a partir das 14 horas.

A CRUZ DA MINHA VIDA», no Nacional das 14 às 22 horas.

AMANHÃ SEREI MULHER», no Alvorada, das 14 às 22.20 horas.

ATES VAGABUNDOS», no Ideal, das 14 às 22 horas.

MÃOS SANGRENTAS», no Iris, das 14 às 22 horas.

A CARGE E' FRACA», no São José, das 14 às 22.20 horas.

«AGONIAS, TENTAÇÃO» e «O CORPO DO GUERREIRO», no Olimpia, a partir das 14 horas.

«GUIA DA ARMADA» e «ARCO ... no Marrocos, a partir das 14 horas.

... PANTANO», no Rio Branco, a partir das 14 horas.

ESCADRILHA MARCADA» e «O ESPADACHIM ASSOMBRADO», no Caruso, a partir das 14 horas.

«UMA MULHER VALE TANTO», no Meier, a partir das 14 horas.

ACORDES DO CORAÇÃO» e «TRÁFICO DE BARBAROS», no Paraiso, a partir das 14 horas.

«SUA EXCIA. A EMBAIXATRIZ ... «BAMBA, O TESOURO AFRICANO», no Ramos, a partir das 14 horas.

COM O DIABO NO CORPO» e «HOMEM DA LEI», no Oriente, a partir das 14 horas.

«POMA ÀS 11 HORAS» e «MARUJO DE SUA MAJESTADE», no Penha, a partir das 14 horas.

SUPLICIO DE UM CONDENADO», no Santa Cecilia, a partir das 14 horas.

ANJO INESQUECIVEL», no Santa Helena, a partir das 14 horas.

«OBJETO DE GUERRA» e «UM RETRATO DE MULHER», no Novo Horizonte, a partir das 14 horas.

OS FILHOS NÃO SE VENDEM», no Marajó (Cascadura).

«O PROSCRITO» e «BALAS DE VINGANÇA», no Colombo (em Errardo de Albuquerque).

EM NITEROI

«RIO BRANCO — «Notes de Paris e «Rumo ao Inferno», a partir das 14 horas.

CLEON — «Sublime Inspiração», das 14 às 22 horas.

CENTRAL — «Hong-Kong», das 14 às 22 horas.

IMPERIAL — «O Mistério da Casa Grande», a partir das 14 horas.

MANDARO — «Eu Te Matarei Querida» e «Os Traidores», a partir das 14 horas.

CARRINO — «A Fera da Faixa dos Pampas», das 14 às 22 horas.

GRILL DO CASSINO — «A Um Passo da Glória», das 15 às 21 horas.

GUARANI — «Rebelião em Dakota», das 14 às 22.30 horas.

PALACE — «Na Selva dos Diamantes», a partir das 14 horas.

SÃO BENTO — «Caravana de Pecados», das 14 às 22 horas.

SÃO JORGE — «Miss Italia», das 15 às 21 horas.

EM PETROPOLIS

SANTA TERESA — «Caverna da Montanha» e «A Ultima Sentença».

RÁDIO

Começaram a agir os tubarões da música popular

PAULO QUADROS

Prossegue a luta titânica entre os compositores e os gravadores para o carnaval. Êste ano, porém, a corrida está em piores condições, pois as gravadoras diminuiram o número de discos para seus artistas exclusivos. No máximo os artistas podem gravar dois discos, enquanto a produção para o período momesco já ultrapassa o total das gravações determinadas para os cantores. Por isso, muitos compositores vão ser prejudicados, porque nem todos os intérpretes da melodia popular estão inclinados a gravar para o reinado de Momo.

Quando deveria ser ao contrário, isto é, todos os cantores deveriam gravar, não permitindo o Sindicato dos Compositores, nesse caso, que os seus integrantes gravassem mais do que um disco. Sòmente assim seria solucionado o problema, uma vez que certos autores gravam 10 e mais músicas, enquanto outros nada gravam, não porque suas músicas não tenham valor, mas devido ao truste da música popular, onde os tubarões monopolizam, como se fôssem mercadorias, os mais famosos cantores das melodias momescas.

ELEIÇÕES NA A. B. C. R.

Será realizada no próximo dia 25 do corrente, na sede da Associação Brasileira de Rádio, as eleições da Associação Brasileira de Cronistas Radiofônicos, atualmente presidida pelo nosso confrade Alziro Zarur.

ANTONIO PRIETO «NAS ASSOCIADAS»

O lançador de «Violetas Imperiais» apresenta-se ao microfone da Tupi as segundas-feiras, às 20.05 horas e as quintas-feiras, às 22.05 horas. Antonio Prieto apresenta-se ainda na TV—Tupi, aos domingos às 22.30 horas e as terças-feiras, às 22.05 horas.

O QUE VAI PELA NACIONAL

PAULO GRACINDO

Um dos bons produtores da E-S Paulo Gracindo, famoso produtor da Rádio Nacional vem batalhando dia a dia para aumentar o valor das suas produções.

Mas existe coisa que empena o carro e o nosso querido produtor, apesar dos esforços feitos, não chega agora a gradar inteiramente aos ouvintes. O que estará havendo com Paulo Gracindo?

GREGORIO BARRIOS ESTREIA

Já está estabelecido o roteiro de apresentações de Gregório Barrios, nas emissoras cariocas da Organização Victor Costa. O rei do bolero, que havia retardado sua estreia em reverencia às homenagens postumas prestadas a Carmen Miranda, deverá estrear na sexta-feira próxima, às 20.10 horas, ao microfone da Rádio Mundial, num grande programa transmitido diretamente do auditório da PRA-3, no 3º andar do Edifício Cinelac.

Gregório Barrios fará quatro apresentações semanais, a saber: as sextas-feiras, 20.10, e domingos, 21.30 horas, na Rádio Mundial; as segundas-feiras, 22.00, e sábados, 13.30 horas. (Programa Carlos Henrique), na Rádio Mayrink Veiga.

A Empresa

A. LANZILLOTTI, PROPRIETÁRIOS DOS CINEMAS:

CINE TEATRO PALÁCIO (São João de Meriti).
CINE TEATRO VITÓRIA (São Mateus).
CINE TEATRO SÃO MATEUS (São Mateus).
E. DROGARIA MARECHAL FLORIANO (Rua da Matriz, 205, em S. João de Meriti).

SAÚDA A GAZETA DE NOTICIAS, pelos seus 80 anos de existência.

TINTAS FINAS COMÉRCIO INDUSTRIA Ltda.
Esmaltes — Óleos — Vernizes — Ferramentas para pintores e todos os artigos para pintura. Não comprem sem consultar a
CASA DAS TINTAS FINAS
RUA BUENOS AIRES, 77 — FONES 52-7113 e 52-8553

VIDA SOCIAL

ANIVERSARIOS

Srta. Afonsina Luz — Transcorreu, ontem, a data aniversaria da Srta. Afonsina Luz, benquista funcionaria do SAPS nesta capital.

— *Capitão Euclides Batista* — Assinala a data de hoje, o transcurso do aniversario natalicio do capitão Euclides Batista, distinto oficial do nosso Exercito. Em sua residencia, á Rua Getulio Vargas, em São Gonçalo, o aniversariante receberá as felicitações de seus comaradas e amigos.

— Fazem anos hoje os nossos conrades Srs. Hugo da Silveira Lobo, Romulo Barreto Almeida, Ernesto Pereira Borges, José Primo de Oliveira Junior.

— Transcorre no dia 24 do corrente o aniversario natalicio da Sra. Aurea Sebral, funcionaria municipal, com exercicio na Escola da Prefeitura sediada no Largo do Machado.

— Por motivo de seu aniversario que transcorre no dia 27 do corrente, será o Sr. A. Villela Marques, socio Benemerito e proprietario e diretor tesoureiro do Olimpico Clube homenageado por seus companheiros e amigos daquela agremiação da Cinelandia que lhe vão oferecer, na sede, um "cocktail" cordial.

COQUETEL

A firma Wilson Sons & Co Ltd. promoveu na noite de ontem no Salão do Hotel Gloria, um "Cock-tail Party" por motivo da partida do Brasil, para regressar ao Japão, do sr. T. Akasaka representante da linha Osaka Shosen Kaisha, da qual a Wilson Sons é a representante geral no Brasil. Por outro lado o acontecimento serviu, igualmente, para receptionar e saudar o novo gerente da O.S.K. recém-chegado ao Rio, sr. T. Akimoto.

O coquetel teve um transcorrer animado e estiveram presentes entre outros, o sr. Embaixador do Japão Ando Yoshiro; o sr. Conselheiro da Embaixada do Japão, Kenkichi Yoshida; o sr. Tokinaka Takahashi da fundação Brasil-Toquio; o sr. Kanji Shirato; sr. Akira Ohtani; sr. Tuji, presidente da Cia. Japonesa de Imigração Amazonica; sr. Kenkuro Hachiya; sr. Uthava, representante do consultorio Tecnico japonez; sr. B. Coxex, gerente da Wilson Sons; sr. L. Parkes sr. J. Walker e sr. I. Herries, tambem dos cargos diretivos da referida empresa, e muitos outros.

VIAJANTES

Pintor Silvio Pinto — Procedente de Napoles, chegará, hoje, pelo "Liner" argentino "Salta" que atracará ás 9 horas no Touring Clube do Brasil o consagrado pintor Silvio Pinto detentor do "Premio Viagem a Europa" do Salão Nacional de Belas Artes de 1938.

Os meios artisticos, amigos e admiradores do renomado artista patricio preparam-lhe festiva recepção.

TEATRO

MAIS UM ATOR NOVO

Sob a direção de um novo diretor, B. de Paiva, estreou no Duse, mais um ator novo, a romancista Adolfina Portela Bonapace, que escreveu «O Preço da Paz».

Tambem os cenarios são de um estreiante, Guilherme Dias, que é um dos interpretes ao lado dos estreiantes Bartira Yndaia, Zelia Silva, Idilio Chirico e dos já conhecidos da critica e do publico do Duse, como Gloria Cometh, Moema Renart, Veronika Lebedeff, Isabel Camargo, Othon Bastos.

Os figurinos são de Rosa Carlos Magno, a luz a cargo de Moreira e da parte de maquinaria Souza. Orlanda Carlos Magno estreia como assistente de direção, sendo o espetáculo supervisionado por Léo Jusi, que recentemente conseguiu tão grande exito como diretor do «Vestido de Noiva».

Vai-se ao Duse a convite ou sendo-se membro do seu Clube recem fundado. Mas qualquer interessado pode obter convites telefonando para 22-1239 e depois se inscrevendo como sócio desse clube que auxiliará grandemente a existencia do único teatro-laboratorio do Brasil.

«INGENUIDADE»

O público tem sabido apreciar o desempenho de Nicette Bruno em «Ingenuidade», uma comédia fina, leve e divertida, que poderá ser vista todas as noites, no Teatro Follies, em Copacabana, as 20.20 e 22.00 horas. Paulo Goulart e Eleonor Bruno, em ótimos desempenhos, completam o elenco de «Ingenuidade» sob a direção de Magdalena Nicol. Nicette Bruno apresenta em «Ingenuidade» belos figurinos de Paschoal Bruno. Cenário de Amim Brunetti Atta, executado por Tuany Toledo.

VAI PARA SÃO PAULO.

A revista «Não vou no golpe», que está em cena com sucesso no João Caetano, irá para o Teatro Santana, em São Paulo e por isso ficará pouco tempo entre nós.

A mais cômica das revistas tem a lhe recomendar os passos, o desempenho de um punhado de bons artistas, selecionados entre os melhores do gênero e a cuja frente se encontra Silvino Neto. «Não vou no golpe» é a revista de maior duração no cartaz do João Caetano e conta também com o maior número de vedetas até hoje reunidas para só um espetaculo.

AINDA OS «DIALOGOS DAS CARMELITAS»

«Dialogos das Carmelitas», montada pelos Artistas Unidos em homenagem ao Congresso Eucaristico Internacional, está dando no público vesperal diaria no teatro Copacabana, para se despedir do cartaz a fim de ceder lugar ao original «E' preciso viver», com direção de Graça Melo.

A peça «Dialogos das Carmelitas» é apresentada em sessão unica, às 21,30 horas e conta com a participação de Laura Suarez, Iracema de Alencar, Maria Clara Machado, Ana Edler, Carmen Silvia, Paulo Padilha, Fernando Luiz e outros.

A ENCENAÇÃO DO «EBRIO»

O espetáculo da Empresa Vicente Celestino-Cunha Pilho, «Uma noite Feliz», vai deixar o cartaz do Carlos Gomes, embora venha alcançando o extraordinário sucesso de casas esgotadas.

E' que aquelas empresárias pretendem levar à cena «O Ebrio», também original de Vicente Celestino e direção de Gilda Abreu.

Os que ainda não assistiram a «Uma noite Feliz» terão poucos dias para fazê-lo, pois «O Ebrio» deverá ocupar o cartaz do Carlos Gomes em breves dias.

CARTAZ

RIVAL — Mulher de Briga, pela Companhia Aida Garrido, às 21 horas.

FOLLIES — «Ingenuidade» — Pela Companhia Nicette Bruno, às 20 e às 22 horas.

GLORIA — O Golpe, pela Companhia Oscarito, às 20 e às 22 horas.

TEATRO DE BOLSO — Do tamanho de um defunto, pela Companhia Lady Veloso — Armando Couto, às 21.15 horas.

JOÃO CAETANO — Não vou no Golpe, pela Companhia Popular de Revista, às 20 e às 22 horas.

CARLOS GOMES — Uma Noite Feliz, pela Companhia Vicente Celestino — Gilda Abreu, às 20 e às 22 horas.

COPACABANA — Diálogos das Carmelitas, pelos Artistas Unidos, às 21 horas.

MADUREIRA — Boca de Espera — Pela Companhia Zaquia Jorge, às 20 e às 22 horas.

TERRADOR — Sabrina, — Por Eva e seus Artistas, às 20 e às 22 horas.

CASABLANCA — O Samba nasce do Coração — de Zilco Ribeiro, às 21 horas.

GINASTICO — Santa Maria Fabril S.A. — Pelo Teatro Brasileiro de Comédia, às 21 horas.

Teatrinho Jardel — Precisa-se de um Presidente! — Pela Companhia Geysa Boscoli, às 20 e às 22 horas.

DULCINA — Assim de Mulher! pela Companhia Renata Fronzi — Cesar Ladeira, às 20 e às 22 horas.

TÔDAS AS QUINTAS-FEIRAS, ÀS 22 HORAS
Grande Festival CICA
com a Orquestra Tabajaras
do Severino Araujo
Uma sensação na
RÁDIO MAYRINK VEIGA
sob o patrocínio dos
PRODUTOS CICA

MOVIMENTO SINDICAL

TRABALHADORES EM DOCES EM CONSERVAS EM ELEIÇOES

As eleições para renovação da diretoria, conselho fiscal e representantes junto à Federação, do Sindicato dos Trabalhadores na Indústria do Açucar Doces em Conservas, estão marcadas para o dia 6 de setembro vindouro. Para o referido pleito, a diretoria do citado órgão de classe receberá, até o dia 30 do corrente, inscrições de chapas dos candidatos.

TRABALHADORES NO FUMO

Realizar-se-á amanhã, 19 do corrente, no Departamento Nacional do Trabalho, uma «mesa-redonda» entre o Sindicato dos Trabalhadores na Indústria do Fumo e os empregadores. A referida reunião terá como objetivo fazer uma revisão no último acôrdo de aumento de salarios, assinado entre os mesmos, inclusive, estudar as bases para um novo reajustamento.

RODOVIARIOS E ANEXOS

O Departamento Nacional do Trabalho, marcou o dia 24 do corrente, às 16 horas, uma «mesa-redonda» entre os motoristas, trocadores e despachantes de onibus e lotações, atraves de seu órgão de classe, o Sindicato dos Condutores de Veiculos Rodoviários e Anexos e os respectivos empresários, a fim de ser discutida o pleiteado aumento de salários dos integrantes da referida categoria profissional.

EMPREGADOS EM EMPRESAS CINEMATOGRAFICAS

Será realiada hoje, às 13 horas, no Tribunal Regional do Trabalho, o julgamento do dissidio coletivo impetrado pelo Sindicato dos Empregados em Emprêsas Cinematográficas contra os empregadores, a respeito do aumento de salarios que a classe pleitea.

SINDICATO DOS SAPATEIROS

Hoje, às 18,30 horas, será realizada, na sede do Sindicato dos Sapateiros, uma Assembléia Geral Extraordinaria, para dar conhecimento àquela numerosa classe dos entendimentos feitos com os empregadores, com referencia ao aumento de salários que os referidos profissionais pleiteam. Por outro lado, podemos adiantar que os trabalhadores pretendam um reajustamento na base de 60%, enquanto os patrões só oferecem 15%.

SINDICATO DOS MARCENEIROS

No dia 25 do corrente, no Sindicato dos Marceneiros, será realizada uma Assembléa Geral Extraordinária, a fim de que os integrantes da referida categoria rofissional estudem a contraproposta patronal, em resposta ao pedido de aumento de salários feito pelo órgão de classe dos trabalhadores, na base de 40%.

A ASSOCIAÇÃO DOS VENDEDORES AMBULANTES DO DISTRITO FEDERAL, esta convidando a todos os vendedores ambulantes dessa capital a fim de que comparecem à Rua Carolina Machado, 32, no dia 21 do corrente, às 16 horas, onde serão discutidas as bases para a formação de uma sociedade de classe. Nessa ocasião será servido um churrasco aos convidados.

Sindicato dos Trabalhadores nas Indústrias do Trigo, Milho, Mandioca e de Massas Alimentícias e Biscoitos, do Rio de Janeiro

SEDE - RUA CAMERINO, 74 - SOB. FONE 43-6300

EDITAL DE CONVOCAÇÃO

Pelo presente Edital de convocação, convido os senhores socios quites de acôrdo com os nossos Estatutos, a comparecerem a Assembléia Geral Extraordinária no dia 22 de agôsto do corrente ano, (segunda-feira) ás 17 30 horas, em primeira convocação e ás 18 horas, em segunda convocação, com a seguinte ordem do dia:

1º) — Leitura, discussão e aprovação da ata anterior.
2º) — Prestação de contas da diretoria anterior, referente ao mês de julho do corrente ano.
3º) — Tratarmos do desligamento do serviço nas emprêsas, os diretores eleitos.
4º) — Assuntos gerais.

Rio de Janeiro, 16 de agôsto de 1955.

WALDEMIRO LUIZ DA SILVA
Presidente

AGÊNCIA RAMOS DE AUTOMÓVEIS

Compra-se e troca-se carros usados. Facilita-se a troca. Não compre seu carro, sem antes nos fazer uma visita.

AGÊNCIA RAMOS DE AUTOMÓVEIS LIMITADA
RUA URANOS 1217 — RAMOS — RIO DE JANEIRO

INDICADOR PROFISSIONAL

MÉDICOS

DR. NEWTON SALIM
CIRURGIÃO GERAL
Consultório:
AVENIDA CALÓGERAS 15 — 12º ANDAR — SALAS 1201 e 1202
Segundas, quartas e sextas-feiras das 14 às 16 horas — TEL. 52-0431
Hospital Moncorvo Filho: Tel. 32-0550 — Residência: Tel. 25 1651

DR. ADOLPHO STAERKE CLINICA DE SENHORAS
LIVRE DOCENTE DA FACULDADE DO BRASIL
Consultório: RUA ASSEMBLÉIA 58-1.º ANDAR — TELEFONE 42-3538
Residência: RUA ADALBERTO ARANHA 88 — TELEFONE 49-5092

DR. BRANDINO CORRÊA Doenças dos Orgãos Genito-Urinários, ambos os sexos
RUA MEXICO 11 - 8º andar
Grupo 802 — As 14 horas

PERNAS VARIZES ÚLCERAS ECZEMAS EDEMAS
Infiltrações duras Erisipela e Flebites Perturbações circulatórias das pernas
Dr. JOAQUIM SANTOS com 28 anos de prática trata sem operação e sem repouso. De 9 às 12 e 14 às 18 horas
RUA DO CARMO N. 9 — 7.º ANDAR — TEL. 52-4381 — RAIOS X

CASA DE SAÚDE SANTO ANTÔNIO OPERAÇÕES PARTOS —
SERVIÇOS ESPECIALIZADOS: Ouvido — Nariz — Garganta — Fisioterapia — Ortopedia — Oxigenoterapia — Transfusão de Sangue — Raios X e Exames de Laboratórios
Diretor: Dr. CID BELTRÃO FARIA
RUA BITTENCOURT 551-A — DUQUE DE CAXIAS — ESTADO DO RIO

14º. Torneio Quinzenal
PALAVRAS CRUZADAS N.º 1
Mister V. (Rio)

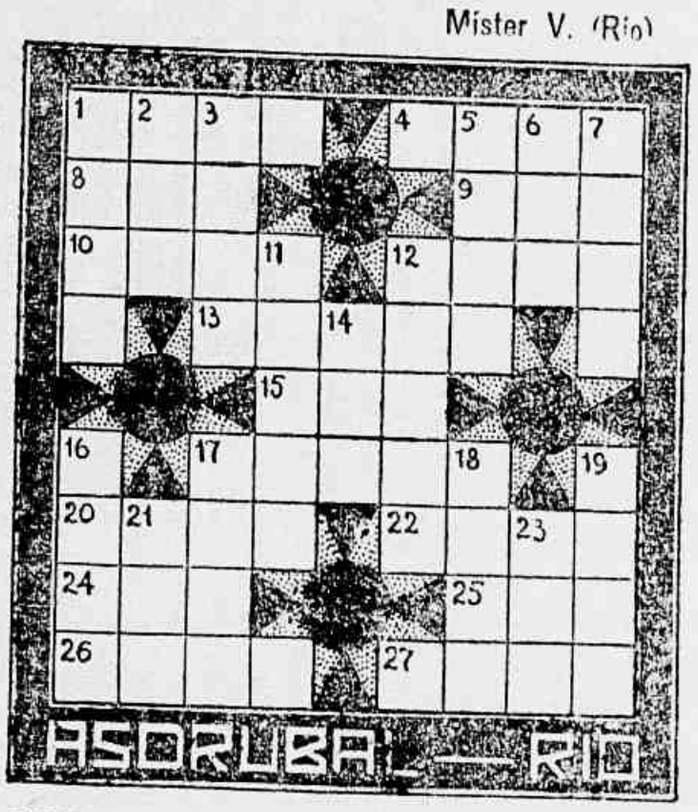

HORIZONTAIS: 1 — Cabelo raro; 4 — Gato selvagem de Madagascar; 8 — Nome proprio, feminino; 9 — Primeira proposição de um silogismo: 10 — Quinhão; 12 — Para: 13 — Igualmente; 15 — Bagatela; 17 — Bater; 20 — Pregar; 22 — Medida antiga de marinha; 24 — O que desabona; 25 — Rio da Suica; 26 — Favor; 27 — Suco vegetal concreto.

VERTICAIS: 1 — Armadilha para apanhar pássaros: 2 — Eternidade; 3 — Extremidade da âncora; 5 — Assim seja; 6 — Deusa escandinava; 7 — Navegam; 11 — Ser num dado momento; 12 — Por a secar ao fumo (castanhas); 14 — Assina; 16 — Selva translúcida e viscosa de alguns vegetais; 17 — Pecíolo, 18 — O espaço compreendido entre as filas de qualquer plantação (pl.); 19 — Delonga; 21 — Filho de Hezron; 23 — Filho de Aram.

Correspondência para NELSON (Cruzadas) — Redação da GAZETA DE NOTICIAS.

Cupão n.º 4

Cidade ..... Estado .....
Nome .....
Pseudônimo para a resposta .....
Dia, mês e ano de nascimento ..... Hora .....
Cidade em que nasceu .....
Residência ..... N.º .....

AVISO — Ao escrever, faça 3 perguntas para serem respondidas pelo Professor Remath

NUMEROS FELIZES 3121 9085

COLUNA MÉDICA

Ulcera Gástrica

Dr. Rubens Franco

A Ulcera Gastrica, é também chamada Urcera Peptica ou Ulcera de Estomago. Varios autores, estudaram as suas causas, que são varias; não as estaremos aqui, pois ao leitor o que interessa é o seu tratamento e os seus sintomas. Na maioria dos casos, a dor é semelhante à de uma queimadura, forte, incomoda. As vézes a dor, tem um aspecto de dor de estomago vazio, chamada dor de fome, ou dor semelhante a de caimbras. Muito importante é observar o horario que aparece essa dor, observação esta, que muito facilita o diagnostico. Para melhor comprecnsão do leitor daremos aqui um horario mais ou menos classico dessas dores. De modo geral essa dor não aparece pela manhã em jejum, surge, duaes a três horas após o cafe da manhã, cessando depois do almoço, o que faz o doente pensar que era fome. De uma maneira facil poderemos dizer que esses fenomenos dolorecos, aparecem quasi sempre depois de quatro horas da alimentação, quando já está terminada a fase da digestão. Isso nos evidencia, que havendo presença de suco gastrico puro, sem trabalho digestivo, a dor aparece. Alem da dor que é o sinal alarmante, temos tambem como sinais e sintomas principais, os vomitos, e nausea, a prirose (azia) a salivação excessiva, a prisão de ventre, e as vezes a diarreia. O doente, vai aos poucos se tornando anemiado, palidez que se acentua, acompanhada de perda de força e de disposição. Amanhã continuarem as explicações sobre a ulcera gastrica, o seu tratamento e que devem e podem comer os doentes desse mal.

Nossa correspondência:

D. Izabel: Mande envelope com seu endereço, que enviaremos a resposta.

Se fizermos aqui parecerá propaganda de remedios.

Sr. Luiz Souza. O sr. poderá uzar a Penicilina, uma dose diaria de 400 mil, durante quatro dias.

LIVRARIA FRANCISCO ALVES
LIVREIROS E EDITORES
RUA DO OUVIDOR 166 — Rio
FUNDADA EM 1854

PRODUTOS DE VALOR DA
FLORA MEDICINAL

JURUPITAN
Combate as cólicas e as congestões de figado os sabugres biliosos e o intestino

DIRAJAIA
Expectorante indicado nas bronquites e nas tosses por mais rebeldes que sejam

CHÁ MINEIRO
Indicado contra [illegible] gotose e artritismo [illegible] do pelo e por ser muito diuretico nas doenças dos rins

LUNGACIBA
Poderoso tônico amargo ativo e bisaac digestivo combatendo as diarréias e o catarro intestinal estimulando o apetite

VENDEM-SE EM TODAS AS FARMACIAS E DROGARIAS
— PEÇAM GRATIS NOSSO ÚTIL CATALOGO CIENTIFICO
J. MONTEIRO DA SILVA & CIA.
195 — Rua 7 de Setembro — 195
Telefone: 23-2726 — RIO DE JANEIRO

Os portuguêses não ficarão em Goa

NEHRU PEDE DESCULPAS

NOVA DELHI, 17 — (Reuter) — O primeiro ministro Nehru lamentou, hoje, no Parlamento os ataques de ontem contra missões estrangeiras em Bombaim, onde manifestantes assaltaram os consulados britânico e português. Prometeu que o governo pagará todos os danos. Apresentou que está profundamente consternado com os atos de violencia cometidos por emulidões incontroláveis.

«Lamento profundamente e apresento desculpas às missões e consulados estrangeiros envolvidos e estou preparado para pagar completa indenização por quaisquer danos registrados, disse o primeiro ministro.

DISPUTA LUSO — INDIANA

WASHINGTON, 17 — (Reuter) — Funcionários do Departamento de Estado manifestaram preocupação com a nova irrupção de violencia na disputa entre a India e Portugal sobre o futuro das possessões portuguesas de Goa, Damão e Diu. O Departamento aguarda informação pormenorizada da Embaixada Norte Americana em Nova Delhi sobre os distúrbios ocorridos em Bombaim e Calcutá, onde a policia empregou gaz lacrimogêneo e armas de fogo contra manifestantes que atacavam os consulados portugueses.

GREVE DE FOME

LONDRES, 17 — (Reuter) — Um casal de jovens indianos, em lua de mel, iniciou jejum diante da Embaixada portuguesa aqui, hoje, em protesto contra o tiroteio de segunda-feira contra manifestantes indianos no territorio português de Goa. São eles Rabbin Gautam, de 22 anos de idade, e D. K. Gautam, de 21 anos, antropologo.

O casamento se realizou há dois dias.

Diante da embaixada se encontra também, em jejum, R. P. Lyas, de Bombaim, estudante de direito em Londres que discorreu a ação portuguesa como «barbarismo».

SITUAÇÃO EM GOA

PAN JIM, 17 — (Reuter) — De acordo com um comunicado oficial, 7 indianos entraram hoje em Goa, atravessando a fronteira meridional, perto de Talpoi.

Todos eles foram expulsos pouco depois pela policia portuguesa.

Obra inédita sôbre maçonaria

F. BATISTA

Será dada à luz do publico nova obra esoterica, cujo autor, Pedro Batista dos Santos, aparece com um tema variado, em verso e pros, dos mais herméticos e complexos do mundo das letras, pela originalidade de uma concepção inteiramente nova, assumindo um cunho de perenidade altamente filosofico e elevado de uma veracidade de figuras e fatos, deveras impressionante. Intitula-se essa obra «Rarumos que falem ao coração, cujo teor é um depoimento sincero das metamorfoses da alma humana, sempre procurando delinear seu trabalho de pura sensibilidade moralista. Divide-se em três partes, que a nosso dizer são quais: prosa e verso. Nos versos vem à baila toda uma filosofia transcendental, inacessivel aos conhecimentos rudimentares; na prosa, todo aquele que tem pendor para as coisas belas da vida, sentir-se-á empolgado ao desdenhar das páginas de «O Baton Iatal» SE, e «Pena de Morte». E de se esperar que o autor veja definitivamente firmada sua obra, que encerra tão belos ensinamentos, tornando-se um marco para as novas gerações teológicas e contendo passagens de um idealismo são e construtivo.

Reunião do C. R. B.

Reune-se hoje a diretoria da Confederação Rural Brasileira, sob a presidencia do deputado Iris Meinberg. Varios assuntos serão tratados nessa reunião, dentre os quais a questão da desapropriação de terras em Minas pela Companhia Paulista Força e Luz, a Concentração Rural Regional da Bahia, de 2 a 5 de setembro, os contratos de trabalho na Agricultura e outros.

Na 9ª Vara Criminal. Domicio Tôrres

Foi ontem ouvido pelo Juiz Clovis Rodrigues, em exercicio na 9ª Vara Criminal Domicio de Oliveira Torres condenado na citada Vara à pena de 1 anos e 9 meses de reclusão, acusado num processo sobre venda de automoveis, visto ter o mesmo ocorrido à revelia.

Na ocasião tomou ciência da sentença do referido magistrado.

GERALDO DE AQUINO

Apresenta "MEDITAÇÃO" (Evocação da Ave-Maria) através da Rádio Mundial
Emissora da Organização VICTOR COSTA
Oferta da CASA NASCIMENTO - Rua Clarimundo de Melo, 15 a 21

O jôgo do Bicho continua

[illegible] esar das ameaças de campanha contra o bicho, os seus [illegible] dores não se arreceiam da [illegible] policial, tanto assim que, [illegible] ontem, um deles foi visto [illegible] ando colava num poste da [illegible] Pedro I os seguintes resultados do dia:

4343	7623
8888	070
4095	220
0116	18
C	N
7715	3222
6572	5436
9561	2681
0467	2483
4315	3822

BANCO BORGES S. A.
OPERA EM TODAS AS MODALIDADES DO RAMO BANCÁRIO
RUA ALFÂNDEGA 24-26

Importação de lã Uruguaia

Continua sem desmentido a denuncia formulada na Assembléia do Rio Grande do Sul pelo deputado Paulo Brossard de Souza, segundo a qual a CACEX teria autorizado a importação de grande quantidade de lã uruguaia, já no estado de "tops".

Indagado o Sr. Tosta Filho, nem concordou nem desmentiu a reclamação do parlamentar sulino que, em defesa da economia nacional acentuara o mal que tal fato vem causar uma vez que 5.000 toneladas de "tops" tiveram ingresso pelas fronteiras do Brasil.

Diminui a procura de apartamento

Informam os circulos ligados ao mercado imobiliário do Distrito Federal que começa a diminuir a procura de apartamentos localizados em pavimentos situados acima de 6 andares.

Teria determinado o fenomento a má impressão causada pelo incendio que destruiu por inteiro o predio onde se localisava o Hotel e boite Vogue em Copacabana, onde as deficiências técnicas do Corpo de Bombeiros demonstraram a incapacidade de socorro além do 6 pavimentos, face a inexistencia de escadas mecanicas, medias ou gigantes para atendimento à vitimas de sinistros.

Temem os mesmos circulos queda nos preços dos imoveis em tais circunstancias bem como dos respectivos alugueres.

Ginasium de Reeducação Funcional – Centro Cirúrgico e Ortopédico
GINÁSTICA — MASSAGENS — FORNOS — FISIOTERAPIA
REGIMES ALIMENTARES — CORREÇÃO DAS SEQUELAS
— TRAUMÁTICAS, CIRÚRGICAS OU PATOLÓGICAS —
Direção do Prof. A. CAIO DO AMARAL. Enfermagem alemã
INSTITUTO CIRÚRGICO GABRIEL DE LUCENA – 5.º ANDAR
RUA BARÃO DA TÔRRE, 145 — IPANEMA — RIO
TEL. GERAL — PBX — 47.6110

GRANDE OPORTUNIDADE

A Companhia Brasileira de Melhoramentos acaba de lançar as duas últimas plantas (4.ª e 5.ª) de seu loteamento da praia CIDADE BEIRA-MAR, situado em Barra de S. João, e avisa a todos os interessados que está aceitando vendedores à base de comissão de 10 %. Serviço independente de horários, ótimo para funcionários públicos, militares, aposentados, etc. Lotes de 12 x 30 a partir de Cr$ 70,00 (setenta cruzeiros) mensais, sem entrada e sem juros. Tratar com FERREIRA à Rua Araújo Pôrto Alegre, 56, sobreloja 2 (Esplanada do Castelo).

"Show Volante Gazeta de Noticias" com "Surprêsas Okay"

Prosseguem com êxito invulgar nossos programas diários, agora sob o patrocinio de "Mercearias Nacionais S. A. a maior organização em comestiveis", "Capa Preta, a caninha do Brasil para o mundo", "Café Capixaba, cujo paladar não acaba", "Sustincau", "Instituto de Beleza Madame Tamor" e "Cia Continental de Automóveis Revendedora Ford"

O Show Volante GAZETA DE NOTICIAS" com Surprêsas Okay realizou ontem a sua 17ª apresentação diária em comemoração ao 80º aniversário dêste matutino.

Foi realmente um espetáculo de agrado geral não só na parte artística que teve a abrilhantá-la a dupla cômica Zé Fechado e Albertina como na parte social, em que o bairro de Fatima vibrou com os numeros por nós apresentados.

"NOVO CAST"

Atendendo a nova orientação o "Show Volante" vem de conseguir o valioso concurso de novos valores de nossas emissoras. Assim é que vem de ser conseguido a colaboração de Jane Mara, Helena Silvia, 3 Araras, Belinha Silva, Carlos Carrier, Eunice Silva, Zé Fechado e Albertina, Lubaldo Silva, Juçara Brasil, Gato Felix e outros mais.

NOVAS ADESÕES

Dado o agrado com que vêm sendo recebidos os nossos programas os proprietários das Mercearias Nacionais S. A., (a maior organização em comestiveis) acabam de assinar contrato com a direção do "Show Volante GAZETA DE NOTICIAS" com "Surprêsas Okay", a fim de patrocinar, também as nossas programações diárias. Tal contrato virá abrilhantar em muito as nossas apresentações, não só pelo prestigio das "Mercearias Nacionais S. A.", como pelas novas atrações por nós introduzidas, após aquela cooperação.

PROVE EM NOSSO "SHOW"
Sustincau
Industria Brasileira
REFRIGERANTE ALIMENTICIO

Saqueado o Vogue!

A respeito do inquerito instaurado na Delegacia do 2.º Distrito, para apurar as causas do incendio que destruiu o Hotel e a Boite Vogue, o delegado Olavo de Campos [illegible]

[illegible]

sua estada com a sra. Gloria Seder Schiller, como por exemplo o resultado do jogo do bicho, no qual disse ter a Glorinha ganho dez mil cruzeiros. Realmente, o dinheiro, duzentas de mil cruzeiros, [illegible] [illegible] aquela senhora [illegible] bolsa da sra. Schiller, que estava sobre um movel.

TUDO SAQUEADO

[illegible]

O INQUERITO

[illegible]

Como se sabe, o sinistro teria sido em consequencia de um curto circuito, [illegible]

[illegible]

... Em seguida, deixou aquela dependencia, deparando ao lado de fora com varias pessoas que apontavam para o fogo que partia da cozinha. E, finalizando, disse Antonio Cicero não ter visto mais nada afastando-se do local porque as labaredas aumentavam cada vez mais. Da rua assistiu durante varias horas ou extrema do fogo. Desmentiu tenha provocado um curto-circuito, embora não tenha explicado por que motivo [illegible]

[illegible] OS COMISSARIOS

[illegible]

Miriam Pera: cantora e pintora

Na tarde de ontem, nossa reportagem, quando sondava os bastidores da Rádio Nacional, encontrou a graciosa Mirian Pena, primeira conferente do Quarteto Quatro «Estrelas», onde atua com a consagrada Bidú Reis, Odaleia Soares e Vera Falcão. Assim, passamos a uma rápida entrevista, com a festejada cantora da E-8, que nos disse:

— Não uso pseudônimo; sou realmente Mirian Pena, tenho 23 anos, carioca, solteira e comecei no radio há um ano.

CARREIRA ARTISTICA

Falando de sua carreira artística, Mirian declarou o seguinte:

— Há um ano militei no semi-fio, fazendo parte do «Trio das Moreninhas», tendo sido o mesmo dissolvido há cerca de três meses, quando, então, Bidú Reis me convidou para formar junto ao seu novo conjunto. Fazendo uma pequena dança, diz Mirian: esse conjunto atual vem sendo considerado pela crônica como um dos melhores da America do Sul.

SEVERINO FILHO

Prosseguindo na palestra, revela Mirian que foi lançada por Severino Filho e com ele está muito satisfeita, pois tudo o seu sucesso deve a este grande maestro.

GRAVAÇÕES

Mirian, esta graciosa artista, apesar de seu pouco tempo no semi-fio, possui uma série de gravações nas diversas fábricas.

Atualmente, encontra-se sem contrato com qualquer gravadora.

PRETENDE FAZER CINEMA

Mirian Pena assevera que sua maior aspiração é fazer cinema. E, por falar em cinema, fomos informados que Mirian deverá ser contratada por uma das grandes companhias cinematográficas desta capital.

DO LIRICO AO POPULAR

Mirian Pena, atualmente consagrada estrela da Rádio Nacional, anteriormente estreou canto, conseguindo, mesmo, chegar ao quarto ano daquele curso.

DECORADORA E PINTORA

A componente do Quarteto «Quatro Estrelas», além de todos os seus predicados, ainda tem curso completo de pintura, decoração e modas.

Loteria Federal do Brasil

Resumo dos prêmios da Loteria n. 484, extraída em 17 de agôsto de 1955:

24343 — Cr$ 3.000.000,00 — São Paulo
24342 (Apr.) — Cr$ 75.000,00
24344 (Apr.) — Cr$ 75.000,00
28888 — Cr$ 1.000.000,00 — Nova Iguaçu
14095 — Cr$ 500.000,00 — São Paulo
23116 — Cr$ 300.000,00 — São Paulo
17623 — Cr$ 100.000,00 — São Paulo

Defesa da Producao

Está repercutindo favoravelmente nos meios lavoureiros do País a denuncia produzida pelo Sr. Herbert Levy em defesa da produção nacional da batatinha, ressaltando às importações amplas e abusivas de batatas holandesas como se fossem sementes.

DESENHOS — Executamos com rapidez e perfeição, desenhos de propaganda e outros.
Chamar BESSA ou SANTOS — Tel.: 23-2778.

Homenagem a Anita Garibaldi

Com grande brilhantismo, realizou-se, anteontem, no auditório do Ministério da Educação e Cultura, uma hora litero-musical em homenagem à grande heroina Anita Garibaldi.

A solenidade foi promovida por varias figuras exponenciais da colônia catarinense e constou de duas partes, participando da primeira a jornalista e poetisa Maura de Senna Pereira que declamou o poema de sua autoria "Retrato de Anita", e o Almirante Lucas Alexandre Boiteux, que discorreu sôbre "Anita Garibaldi, seu grande amor e seu grande martirio". A segunda parte constou de números de piano executados pelas jovens Clara Maria Thierne Chiericcni e Vera Marina Sampaio de Lacerda e maestro Fioravanti Testa.

Em nome da Comissão Organizadora, falou o Coronel Alcides Boiteux Piazza e todos os números foram apresentados pela senhorita Gilda Tolentino de Souza, que atuou com desembaraço e graça.

Sobre o palco, entre cestas de rosas, via-se um grande retrato da heroina catarinense, executado pelo artista Moacir Fernandes. No cliché, os participantes do belo sarau em honra de Anita Garibaldi.

Os novos dirigentes do Universo F. C.

O Universo Futebol Clube, de Campo Grande, tinha paralizado suas atividades esportivas e voltou novamente a lutar com seus co-irmãos, pelo engrandecimento do futebol amador.

O clube de Lourão elegeu, para seu presidente honorário, o nosso companheiro Cristovão de Andrade, e proclamou a GAZETA DE NOTICIAS para seu orgão oficial.

A diretoria recentemente eleita está assim constituida:

PRESIDENTE DE HONRA: — Cristovão de Andrade;
PRESIDENTE: — Juracidir da Silva Dias;
VICE-PRESIDENTE: — Juvenal Pereira Duarte;
DIRETOR DE ESPORTE: — José dos Santos;
SECRETARIO: — José de Menezes Pereira;
TESOUREIRO: — Ice Alves;
TECNICO: — Ligunôrio Ferreira (Bira);
CONSELHEIRO: — Jaime de Almeida;
MASSAGISTA: — Enio Cardoso de Azevedo.

Orf-Léne
TINGE MELHOR

DOENÇAS DA PELE
Sífilis — Tumores — Câncer — Eczemas — Varizes — Ulcera das pernas — Verrugas — Espinhas — Queda de cabelo
Dr. Agostinho da Cunha
Das 16 às 19 horas
ASSEMBLÉIA 75
Tels.: 42-1155 e 28-1058

A parelha Zezinho - Don Miguel, ótima dobradinha

Jeanette está na vez - Moleque é a fôrça - Piratini com chance dilatada

A corrida de hoje está integrada de sete páreos bons, tendo como prova principal a milha do terceiro páreo que reune CRUZADO, PIRATINI, MATIPÓ, MERCURY e APRISCO

Dando inicio a reunião, teremos a primeira carreira em 1.500 metros com destaque para CAPITÃO, MOZART, ILUSTRADO QUERMESSE, GARY COOPER e a parelha NIENTE-AUGURA. Escolhemos CAPITÃO, MOZAR com ILUSTRADO e GARY COOPER

(*)

Os 1.800 metros do segundo páreo será decidido entre GOYAL CROWN e BRID OF THE SEA, ficando DIABLITA como "tertius". A nossa preferida será a defensora do Stud do senador Lucio Bittencourt, com ROYAL CROWN no segundo posto.

(*)

Muito dificil será a terceira prova da tarde de quinta-feira, formada por cinco concorrentes, todos com possibilidades dilatadas.

Vamos ficar com PIRATINI, CRUZADO e MERCURY.

(*)

O estreante LALAU pensionista de Senneider, será um dos principais concorrentes ao quarto páreo.

Tem que respeitar ESLAVO, um estreante que desfruta ótima forma, além de PAMPEIRINHO e a parelha INDISCRETO-MANICORE'. A nossa escolha recai em PAMPEIRINHO com LALAU e ESLAVO.

(*)

ZEZINHO parece ser a força aparente da 5ª carreira, tendo ainda a ótima ajuda de DON MIGUEL.

MARQUEZ, GOMO, BARRIL e SUNKIST são candidatos ao segundo lugar.

(*)

MISS TAURA é o retrospecto. Vem de uma carreira ganha com autoridade sobre JEANNETE, a sua maior adversária na corrida de hoje. Ainda PARMA, CORONHA, GOIANITA e EMMELINE são possiveis ganhadoras.

A nossa escolha recai em JEANETTE com MISS TAURA e GOIANITA.

(*)

No último parco MOLEQUE que era levado de "barbada" na última apresentação, chegou segundo para NICA.

(*)

GOMO é bem indicado como azar.

(*)

Agora pode vencer, devendo respeitar EL GIN, VIENTO NORTE, BROADWAY BILL, DOMINGUEIRO e HOLMIO.

nda aMrYETAOI ETAOIN NI

Vilas Hipicas

Movimento de animais no periodo de 26 de julho á 12 de agosto de 1955.

ENTRADAS:

Nica e Fedro, Ataliba Moreira; Moleque e Danoza, Acilio Schiavon; Desgosto, Carlos Torres; Ibiscus, Henrique Itrillo Manganga, B. Callejas; Profundo, Pedro Ferro, Guancan, Carlos Cabral; Descampado, Estevam Pereira; Adil e Jeampaulo, Manoel Branco; Huapie Ceylon Roe e F. Navarro; O. Faizoned, Dezert Prince, Orsini, Segrel e Levoisier, A. Morgado; Odeon, J. Enrich; Catira e Babina, A. Correa; Major e Murutí, Ernesto Radatzki; Rumbo Gemar F. Reis; Jelly Jocker e Indocil, M. Farrajota; Demito Luiz Tripodi; Maritaca, Xande e Quatambu, Amezilio Magalhães; Gardone, Iapó e Erujelo, H. de Souza.

SAIDAS:

EL Aragonez, O. Ojeda; Frondoso W. Oliveira; Shirley Temple e M. Copacabana G. Feijo; Kzarina e Orissa, Levy Ferreira; Guatambu e Maritaca, Amazilio Magalhães; Galanga, José da Silva; Ibiscus, Henrique Itrillo; Rouxinol e Ergura, A. Milano; Adil e Jeampaulo, Mancel Branco; Felipa Luiz Tripodi; Acopeara H. Itrillo; Napoles, C. Cabral; Degosto, Carlos Torres; Amphis, Miguel Gil; Rainha J. Attianesi; Esperidião, Izaias Freitas; Islandia, J. Morgado; Baitaca, Manoel de Souza; Dolar Prince e Mono Solo, P. Burroni; Gunga Din e Jolly Jocker, Luiz Tripodi.

TRANSFERENCIAS:

Xande, Amazilio Magalhães para José da Silva; Grey Boy e Refem, F.P. Schneider para Carlos Cabral; Gambito e Andria Jorge Freire para Estevam Pereira Filho; Ardeolo, Pedro Gusso para Armando Rosa; Gran'a, Armando Rosa para Alcides Morales Next e Mandepur C. Pereira para Milton Mendonça; Eber Shah, Alberto Milano para Carlos Torres; Sornete, W. Costa para Jorge Burioni; Dawn Carlos Cabral para Oldemar Lopes; Kai ong, Luiz Tripodi para Miguel Gil; Moleque, Acilio Schiaven para Rubens Silva.

CAVALOS & CRINAS

Com as punições impostas pela Comissão de Sorridas na ultima reunião de segunda-feira, atingidos que foram Juan Marchant Osvaldo Ulloa Emygdio Castillo, Wardo miro de Andrade, Daniel Pinto da Silva e outros profissionais que perfazem ao todo treze suspensões a maratona da semana contará, apenas, com joqueis medíocres, numa demonstração do valor tecnico de redeadores. Apenas os compromissados nas montarias do Grande Premio Doutor Frontin poderão atuar domingo, nos 2400 metros da prova basica.

Este é o caso de Juan Marchant que conduzirá o tordilho Quiproquó.

Mangangá volta a enfrentar Quiproquó, dando assim uma revanche ao tordilho nacional que defende as cores do Stud D. Zelia de Castro..

Pelo que correu o "crack" argentino no Grande Premio Brasil, a sua vitoria será liquida, a não ser que haja qualquer imprevisto durante o percurso, impossibilitando Mangangá de uma bôa atuação.

No proximo dia 5 de setembro o Jockey Clube de São Vicente realizará uma corrida em homenagem á Associação de Cronistas de Turfe do Rio de Janeiro, estando programadas para a festividade grandes atrações.

Os representantes de Eva Perón que estiveram aqui por ocasião do G.P. Brasil nos informaram que enviarão ao dr. Peixoto de Castro, um oficio através do J. C. de Eva Peron, solicitando a presença do tordilho Quiproquó no Gran Premio Cidade de Eva Peron, a ser corrido no proximo dia 16 de Novembro em Eva Peron.

O dr. Ulysses Paes de Barros secretario do J.C. de São Paulo já iniciou os preparativos para o Grande Premio Ipiranga, a ser corrido no proximo dia 4 de setembro na distancia de 1600 metros e dotação de Cr$ 300.000,00 a primeira prova da Tripice Coroa Bandeirante.

Nesta ocasião será entregue ao dr. Ulysses, pela delegação de Cronistas de Turfe do Rio de Janeiro, que se fará presente, o titulo de socio honorário da entidade turfistica da Capital.

Convidado pelo Pedro Correa Netto para pilotar o cavalo Monte Vernon, o aprendiz Geraldo Almeida, considerando-o sem chance recusou a dita monaria.

E tará ausente da corrida de sabado, só atuando na domingueira.

Lamentavel ocorrencia verificou-se anteontem no hipodromo de Correas.

O treinador proprietario Afonso J. Souza tentou extorquir da entidade serrana a quantia de Cr$ 5.000,00 para fazer correr o seu defensor Onyx, no Handicap Especial.

Foi necessária a intervenção energica da policia.

O fato será levado ao conhecimento dos Joqueis Clubes existentes no Brasil.

O sr. Rubens Gomes proprietario de varios animais nesta capital, está em negociações com o dr. Augusto Maria Sisson, para a aquisição do cavalo Murutí.

Segundo apuramos se o negocio for fechado o animal já atuará sob nova responsabilidade no Handicap Especial Misto de domingo na areia.

Caso contrario, será ele embarcado amanhã para Porto Alegre juntamente com seu companheiro Major, desertando consequentemente daquele compromisso.

Dr. Waldemar Brandon Schiller

O Dr. Mario de Azevedo Ribeiro, Presidente do Jockey Club Brasileiro, logo que teve conhecimento do infausto falecimento do socio Dr. Waldemar Brando Schiller, mandou pôr em funeral o Pavilhão Social, apresentou pesames á familia do extinto mandou depositar uma coroa em nome da sociedade, tendo ainda, comparecido em companhia de varios outros diretores ao funerais.

Aprontos para a corrida de hoje

QUERMESSE, J. Barros, 600 em 38"2/5

FRANJA, J. Baffica, 600 em 38"

DIABLITA, J. Baffica, 600 em 39"3/5

MORENA FLOR, G. Calderano 600 em 38"

PIRATINI, A. Cardoso, 800 em 50"1/5

CRALARGO, D. Azeredo, 800 em 52"3/5

PANPEIRINHO, G. Paranhos, 800 em 50"2/5

MARQUEZ, J. Marinho 800 em 51"2/5

ELVANTE, O. Macedo, 600 em 37"2/5

JONZUL, N. Pereira, 600 em 37"

MOLEQUE A. Reis, 600 em 37"

HOMES J. Baffica, 600 em 40"

VIENTO NORTE, J. Marinho, 800 em 50"2/5

PATATO, J. Barros, 600 em 38"

ESPINHEIRO, J. Villela 700 em 47"

DOMINGUEIRO, R. Maia 800 em 52"3/5

HOLMIO, R. Marinho, 600 em 36"1/5, reta oposta

NOSSOS PALPITES PARA A CORRIDA DE HOJE

	Duplas
Cap. Mozart — G. Cooper — Ilustrado	— 13
Brid of the Sea -- R. Crown -- Diablita	— 12
Piratini — Cruzado — Mercury	— 12
Pampeirinho — Lalau — Eslavo	— 14
Zezinho — Don Miguel — Marquez	— 11
Jeanette — Miss Taura — Goianita	— 44
Domingueiro — Moleque — V. Norte	— 14

INÍCIO DA REUNIÃO DE HOJE

O primeiro páreo terá início às 14,15 horas.

ACUMULADA INVERTIDA EM DOIS

Brid of the Sea
Piratini
Zezinho
Jeanette
Domingueiro

ACONSELHAMOS para o betting simples

Zezinho ..... (n. 1)
Jeanette ... (n. 10)
Domingueiro . (n. 12)

BETTING DUPLO

Zezinho — D. Miguel (1 — 1)
Jeanette — M. Taura (10 — 8)
Domingueiro — Moleque (12 — 1)

Aves de luxo, e utilidade

A Biblioteca Agricola Popular Brasileira, dirigida pelo nosso colega Amadeu A. Barbiellini da Chacaras e Quintais, acaba de editar mais um interessante trabalho; **Aves de Luxo, Esporte e Utilidade**, da autoria do Dr. Eurico Santos, do Rio de Janeiro, conhecido vulgarizador da fauna do Brasil.

Desta vez a obra é dedicada a um dos ramos de aviculturа relegado a segundo plano pois a criação de aves ornamentais e geralmente feita por amadores, sem preocupação de ganho. Entretanto o livro demonstra a possibilidade de obter bons resultados criando aves decorativas de luxo e esporte.

Interessante que na nossa, biblioteca agricola quase não existem trabalhos do genero e é verdadeiramente dificil que os interessados encontrem quem lhes ensinem por exemplo a criarem **pavões, faisões, cisnes, até galinholas sem falar das nossas perdizes, mutuns, queroquero e emas.**

O livrinho, impresso com sobria elegancia e belamente ilustrado, contem conselhos preciosos para todos áqueles que possuem um parque ou jardim, mesmo pequeno, que, sem animais ornamentais por lindo que seja, é quase triste.

Constitue portanto uma regra de arte paisagistica povoar parques ou jardins e digna de destaque a publicação do interessante trabalho do biologista carioca.

Programa, cotações, montarias e informes

1.º PÁREO — 1.500 METROS — CR$ 40.000,00 — ÀS 14,15 HORAS — RECORDE: OXFORD 92" 1/5

1—1	CAPITÃO MOZART	5	30	52	A. Reis	Confirmado deve ganhar	2º de George Sanders-Jones	Amaro	"53"	-1500-AL
"	RARITAN	10	50	50	Não corre	Não tem possibilidade. Correr mal	8º de Scot-Capitão Mozart	S. Amaro	53"	-1500-AL
2—2	ILUSTRADO	7	30	56	H. Lins	Será dos primeiros no final	2º de Scot-Capitão Mozart	O. Reis	21"2/5-1100-AP	
3	QUERMESSE	6	35	50	J. Barros	Cuidado. Aqui tem chance	2º de Lunera-Augura	V. Rosa	121"2/5-1800-AP	
3—4	GARY COOPER	1	30	56	D. Azeredo	Em otimas condições. Há fé	1º de IV Centenario-Benjamin	A. Souza	106"	-1600-AP
5	FRANJA	8	40	54	J. Baffica	Correu regular. Pode aparecer	5º de G. Sanders-Cap. Mozart	O. Lopes	53"	-1500-AL
6	BORRALHEIRA	9	50	50	N. Pereira	Não gostamos. E' dura a prova	5º de G. Sanders-Franja	A. D. Monteiro	81"2/5-1500-AL	
4—7	NIENTE	3	35	50	M. Silva	Está bem na carreira. Chance	6º de Boa Nova-Franja	W. Oliveira	97"1/5-1500-AL	
"	AUGURA	4	35	54	L. Lins	Cuidado com esta. Pode ganhar	6º de Boa Nova-Franja	C. Tourinho	81"1/5-1600-AL	
8	TUCUMANA	2	50	54	P. Fernandes	Não gostamos. E' difícil vencer	5º de Boa Nova-Franja	C. Gomes	53"	-1500-AL

2.º PÁREO — 1.800 METROS — CR$ 45.000,00 — ÀS 14,40 HORAS — RECORDE: MARCO 112" 4/5

1—1	ROYAL CROWN	3	30	52	B. Marinho	Agradou a estreia. Tem chance	5º de Rika-Reforma	J. Gouveia	85"2/5-1500-AL	
2—2	BRIDE OF THE SEA	2	30	52	R. Martins	Seriissima competidora. Pode ser	3º de Dacama-Diablita	W. T. Souza	97"1/5-1400-AP	
3—3	DIABLITA	4	40	52	J. Baffica	Melhorando sempre. Azarão ...	1º de Lunera-Ilo	J. Andrade	69"	-1100-AP
4	BOMBEA	6	40	56	Não corre	Ligeira mas não gostamos	6º de Ex-La-Reforma	A. Correa	81"2/5-1500-AL	
4—5	MORENA FLOR	5	50	56	G. Calderano	Correu mal. Só surpreendendo	7º de Franja-Reforma	O. Lopes	81"2/5-1500-AL	
6	CONCHAS	1	50	56	J. Marinho	Não creemos, franquinha ...	10º de Rika-Reforma	C. Gomes	85"2/5-1500-AL	

3.º PÁREO — 1.600 METROS — CR$ 45.000,00 — ÀS 15,10 HORAS — RECORDE: VENCIMENTO 98"

1—1	CRUZADO	3	30	54	J. Portilho	Venderá caríssimo a derrota	6º de Oxford-Ramon Novarro	C. Cabral	94"	-1500-AL
2—2	(PIRATINI	2	27	52	A. Cardoso	E' melhor que Cruzado. Chance	2º de Mercury-Matiotte	A. Moraes	102"	-1600-AL
3—3	MATIPO'	4	30	54	N. Pereira	Perigoso este. Anda bem	3º de Majestic-Ipsa Roberto	J. Burroni	86"2/5-1500-AL	
4—4	MERCURY	1	27	58	A. Rosa	Vem de otimas atuações. Há fé	3º de Aprisco-Cruzado	A. Reis	82"2/5-1500-AP	
"	APRISCO	5	27	54	J. Marinho	Correndo acomodado, pode ganhar	5º de Oxford-Ramon Novarro	A. Rosa	94"	-1500-AL

4.º PÁREO — 2.200 METROS — CR$ 48.000,00 — ÀS 15,40 HORAS — RECORDE: TORPEDO 128" 1/5

1—1	LALAU	4	40	58	N. Pereira	Se não ganhar pagará placé	3º de Horatio-Indiscreto	F. Schneider	102"2/5-1600-AM	
2	MIUDA	7	35	52	M. Silva	Já fez boa corrida. Chance	3º de Darcema-Indiscreto	V. Scolari	98"2/5-1100-AL	
2—3	ESLAVO	1	35	54	R. Martins	Está bem na prova. Perigoso	Estreante	E. Ferreira		
4	DINON	5	40	52	G. Calderano	Ligeiro, mas é bastante irregular	10º de Horatio-Indiscreto	L. Tripodi	102"2/5-1600-AM	
3—5	HIMETO	3	40	58	P. Labre	L'geiro tambem. Grande azar	7º de Nica-Dirigé	N. Pires	95"3/5-1500-AL	
6	CRALARGO	8	50	52	D. Azeredo	Fraca na estreia. Dai ...	4º de Avante-Sketch	P. Burroni	118"2/5-1800-AL	
7	SERIDO'	9	40	54	Não corre	Ligeiro mas não dá pé na turma	6º de Darlene-Indiscreto	C. Tourinho	99"2/5-1400-AL	
4—8	PAMPEIRINHO	10	35	52	A. Reis	Cont'nua bem. Vale uns placés	1º de Domingueira-Sketch	G. Feijo	97"2/5-1500-AL	
9	INDISCRETO	6	35	58	A.G. Silva	Já voltou a fracassar. Portanto	8º de Certorio-Horatio	C. Gomez	81"1/5-1500-AL	
"	MANICORE'	2	35	56	P. Fernandes	Otima ajuda. Vai correr bem	1º de La Furia-Petelim	C. Gomez	85"2/5-1500-AL	

5.º PÁREO — 1.800 METROS — CR$ 45.000,00 — ÀS 16,10 HORAS — RECORDE: MARCO 112" 3/5 — (BETTING)

1—1	ZEZINHO	3	35	54	J. Barros	Força da prova. E tá tirando	2º Fellow-Ilo	A. Rosa	76"1/5-1200-AP	
"	DON MIGUEL	9	35	54	J. Graça	Regula com Zezinho. Há fé	2º de Ilo-Cafute	A. Rosa	82"2/5-1200-AL	
2—2	CAFUTE	1	35	54	J. Baffica	Tem contra a disparada. Portante	3º de Ilo-Don Miguel	C. Ferreira	53"2/5-1500-AL	
3	MARQUEZ	4	30	58	J. Marinho	Olho neste. Está sendo levado ...	4º de Ilo-Don Miguel	M. Galvão	85"	-1400-AL
3—4	FALERNITO	7	50	58	J. Baffica	E vale retrospecto, é difícil	8º de Darlene-Ilo	A. Correa	104"1/5-1600-AP	
5	GOMO	2	30	58	J. Marinho	Excelente azar. Pode ganhar	2º de Capiberibe-Cafute	A. Barbosa	96"2/5-1500-AL	
6	CAPIVARI	8	50	54	H. Ribeiro	Mundo. Não infunde temor	7º de Gaucho Sombra-Cafute	C. Tourinho	96"2/5-1500-AL	
4—7	JOCOTO'	6	50	60	Não corre	Tambem irregular. Portanto ...	9º de Jamaz-Refem	C. Gomez	97"2/5-1300-AP	
8	BARRIL	10	35	54	D. Azeredo	Cuidado. Sabe correr melhor	6º de Ilo-Don Miguel	J. Oliveira	97"2/5-1300-AL	
9	SUNKIST	5	27	58	A. Reis	Gostamos muito. Volta timinho	1º de Baleuri-Fricote	W. Oliveira	110"1/5-1600-AP	

6.º PÁREO — 1.400 METROS — CR$ 45.000,00 — ÀS 16,40 HORAS — RECORDE: GIBATÃO 85" 3/5 — (BETTING)

1—1	CORONHA	1	35	54	J. Tinoco	Perigosa. Vai correr melhor	5º de Miss Copacabana-Esteira	J. E. Souza	79"1/5-1300-GM	
2	ELVANTE	7	35	52	B. Ribeiro	Muito leve e paga otima poule	5º de Jeanette-Miss Taura	J. Perez	86"2/5-1400-AP	
2—3	JONZUL	6	40	58	N. Pereira	Vem de boa corrida. Azarão ...	3º de Miss Copacabana-Esteira	A. Cosino	79"1/5-1300-GM	
4	GOIANITA	10	30	52	J. Baffica	Gostamos. Tem grande chance	1º de Candengas-Reforma	J. Attianesi	85"2/5-1500-AL	
3—5	EMMELINE	2	30	56	D. Silva	A areia é sua raia predileta	12º de Miss Copacabana-Esteira	N. Gomes	79"1/5-1300-GM	
6	IGARATA'	4	50	54	B. Marinho	Apenas place. Não dá para ganhar	7º de Miss Copacabana-Esteira	F. Schneider	79"1/5-1300-GM	
7	ERCIA	9	50	54	L. Lins	Na areia é negação. Difícil	8º de Miss Copacabana-Esteira	D. Cassas	79"1/5-1300-GM	
4—8	MISS TAURA	8	27	50	A. Reis	Continua bem. negação. Difícil	1º de Jeanette-Bagatelle	G. Feijo	95"4/5-1600-GL	
9	PARMA	5	30	58	A.G. Silva	Deve atuar melhor na areia. Rival	8º de Miss Taura-Jeanette	S. Amore	95"4/5-1600-GL	
10	JEANETE	3	27	58	P. Labre	Agora é a força do parco. Tirando	2º de Miss Taura-Bagatelle	J. Mercado	95"4/5-1600-GL	

7.º PÁREO — 1.600 METROS — CR$ 40.000,00 — ÀS 17,10 HORAS — RECORDE: VENCIMENTO 98" — (BETTING)

1—1	MOLEQUE	8	27	58	A. Reis	Levou castigo. E' a força agora	2º de Nica-Socorro	A. Schiaven	97"1/5-1500-A	
2	ATHIE'	10	50	52	Não corre	Nada pretenderá. E' duro o pareo	8º de Nica-Moleque	J. Oliveira	97"1/5-1500-A	
3	NAIDA	13	35	52	M. Silva	Grande surpresa. Gosta do pareo	9º de Dominguinhos-El Gin	W. Oliveira	10	
2—4	EL GIN	6	30	60	J. Barros	A distancia lhe agrada. Perigoso	4º de Nica-Moleque	A. Rosa		
5	HOLMES	12	50	52	J. Baffica	Vem de longa parada	10º de Monterrey-Zé Gaucho	A. Rosa		
6	VIENTO NORTE	1	30	58	J. Marinho	E' otima sua forma. Tem chance	2º de Dominguinhos-El Gin	P. Burroni		
7	PATATO	14	50	58	J. Graça	Este virou o fio. Eliminado	8º de Al Rio-Broadway Bill	A. Rosa		
3—8	BROADWAY BILL	3	30	56	Não corre	Capaz de repetir. Atuou bem	1º de Al Rio-Espadinha	M. Canelo		
9	EVOE'	4	50	56	P. Coelho	Não gostamos. Sem estado ...	6º de Alivanda-Naida	C. Tourinho		
10	ESPINHEIRO	5	35	56	N. Pereira	Poderá chegar colocado. Anda bem	3º de Al Rio-Broadway Bill	A. Cosino		
11	MORENA LINDA	11	40	52	A.G. Silva	Nem em S. Vicent conseguiu algo	8º de Baby-Evoé	S. Amore		
1—12	DOMINGUEIRO	7	27	58	A. Cardoso	Nos principais nomes da prova	1º de Vento Norte-El Gin	A. Moraes		
13	HOLMIO	2	30	52	R. Marinho	E' bom este. Serio competidor	4º de Marengo-Al Rio	A. Cardoso		
14	INDAYA'	9	—	58	Não corre	Não corre	8º de Galo-Al Rio	J. Perez		
15	DUGONGO	15	40	58	S. Barbosa	Vem atuando apagadamente. Dai	7º de Nica-Moleque	J. Venancio		

GAZETA JURIDICA

EDITAIS

JUIZO DE DIREITO DA SEGUNDA VARA DA FAZENDA PUBLICA DO DISTRITO FEDERAL CARTORIO DO PRIMEIRO OFICIO EDITAL COM O PRAZO DE QUARENTA E CINCO (45) DIAS, PARA CITAÇÃO DE JOSE TONICO DE SOUZA, PASSADO A REQUERIMENTO DA CAIXA DE APOSENTADORIA E PENSÕES DOS FERROVIARIOS E EMPREGADOS EM SERVIÇOS PUBLICOS, na forma abaixo: O DOUTOR OSWALDO GOULART PIRES, JUIZ SUBSTITUTO EM EXERCICIO NA SEGUNDA VARA DA FAZENDA PUBLICA DO DISTRITO FEDERAL, etc. PELO presente edital com o prazo de quarenta e cinco (45) dias cita a JOSE TONICO DE SOUZA, por acha-se em lugar incerto e não sabido, para responder aos termos de uma AÇÃO DE DESPEJO, tudo de acordo com a petição inicial, distribuição e despacho, adiante transcritos: — PETIÇÃO INICIAL — «Excelentissimo Senhor Doutor Juiz de Direito da Vara da Fazenda Publica. A CAIXA DE APOSENTADORIA E PENSÕES DOS FERROVIARIOS E EMPREGADOS PUBLICOS, extinta Caixa de Aposentadoria e Pensões dos Serviços Publicos do Distrito Federal, ex-vi Decreto número trinta e quatro mil quinhentos e oitenta e seis, de vinte de novembro de mil novecentos e cincoenta e tres, publicado no Diario Oficial de treze de novembro de mil novecentos e cincoenta e tres, entidade autarquica de previdencia social, com séde na Avenida Presidente Wilson numero e noventa e quatro, vem, por seu procurador abaixo assinado, propor contra JOSE TONICO DE SOUZA, brasileiro, solteiro, maior, fiscal da Companhia de Carris, Luz e Força do Rio de Janeiro Limitada, de residencia desconhecida a presente AÇÃO RESCISAO CONTRATUAL e consequente DESPEJO pelos seguintes fundamentos: a) Conforme escritura publica anexa, a Autora celebrou com o Réu, um contrato e promessa de venda do prédio da rua G numero doze, quadra H, em Coelho da Rocha, São João de Meriti, Estado do Rio de Janeiro. b) Ficou estipulado na clausula nona da referida escritura o seguinte: «A casa é exclusivamente destinada á residencia do associado e sua familia e não poderá sublocada senão com expressa autorização da Caixa». Convencionou-se, ainda, que seria motivo de imediata rescisão deste contrato, de pleno direito, independentemente de interpelação judicial ou extra-judicial o cumprimento de qualquer clausula contratual ou sua observancia das obrigações contidas em lei e regulamentos aplicaveis. A espécie, letra b da clausula sexta). Entretanto o Suplicado locou a referida contratual, alugou o referido prédio ao Senhor Alonso [illegible] de Menezes, conforme foi constatado pelo Serviço de Fiscalização, sem consentimento da Autora, tornando-se para logo descoberto do seu Estatuto, que rescindido de pleno direito o contrato celebrado, a Autora se reserva o dominio do imóvel, requer a Vossa Excelencia a citação do Réu acima qualificado, ausentes os ocupantes do imóvel, para responder aos termos da presente Ação, na qual requerida a escritura de promessa seja decretada o despejo, condenando-o nas custas e demais combinações legais. Outrossim, encontrando-se o Suplicado em lugar incerto e ignorado, requer a Suplicante seja procedida a citação do mesmo por edital nos termos do artigo cento e setenta e seis e seis numero I do Codigo de Processo Civil. Pede, ainda, a audiencia do Ilustre Doutor Procurador da Republica. Protesta por prova documental, testemunhas, depoimento de parte e pela exata o valor de Cr$ 6.000,00 (seis mil cruzeiros) para os efeitos fiscais. Termos em que, pede deferimento. — Rio de Janeiro, dezesseis de maio de mil novecentos e cincoenta e cinco. (Assinado) A. de Lamare (Antonio de Lamare) — Procurador — Sendo de selo nos termos do artigo seiscentos e cinco do Decreto vinte mil, quatrocentos e setenta e cinco, de trinta de fevereiro de mil novecentos e trinta e um, combinado com o paragrafo segundo artigo vinte e tres do Decreto quatro mil seiscentos e cincoenta e cinco de tres nove de dezembro e quarenta e dois. DESPACHO: «CORREGEDORIA DA JUSTIÇA. Ao Distribuidor. Rio, 16 de Dezembro de 1954. (a) Francisco de Paula Andrade Faria. — Distribuido hoje. Rio, 16-12-54. DESPACHO: A. a conclusão. Em 5-3-54. (a) Moacyr. E para que chegue ao conhecimento de todos mandei passar o presente Edital e mais de igual teor para ser publicado na imprensa e afixado no lugar de costume, bem como, de que este Juizo funciona á Av. Franklin Roosevelt 146, 9º andar, sala 904. Aos oito dias de agosto de mil novecentos e cincoenta e cinco. Eu, **Carlinda Araujo Dias**, escrevente juramentado, o datilografei. Eu eu, **Raul Obino**, escrivão, subscrevo. **Moacyr Rebello Horta.**

DADO E PASSADO, nesta Cidade do Rio de Janeiro, aos dezesseis dias do mes de junho do ano de mil novecentos e cincoenta e cinco. Eu (Celso Correia de Oliveira), Escrevente juramentado; o escrevi. E eu, (Eu Moacyr Prado Rebello), Escrivão interino, o subscrevi. JUIZ: — (OSWALDO GOULART PIRES).

Revalidado para publicação — Rio, 5 de Agosto de 1955 — O Escrivão Moacyr Prado Rabelo.

EDITAL para conhecimento de terceiros, pelo prazo de trinta dias:

O Doutor Moacyr Rebello Horta, Juiz de Direito da Vara de Registros Publicos.

FAZ SABER aos que o presente Edital virem ou dele conhecimento tiverem que, por parte de **Josephina de Paula Barros**, se processa uma ação de usocapião tendo por objeto o imovel situado á Travessa Leonor Mascarenhas n. 122, cuja petição inicial é do teôr seguinte: Exmo. Sr. Dr. Juiz de Direito da Vara de Registros Publicos: JOSEPHINA DE PAULA BARROS, brasileira, solteira, domestica, residente e domiciliada nesta cidade á Travessa Leonor Mascarenhas n. 122, em Bonsucesso, no gôzo do beneficio da justiça gratuita, vem, respeitosamente, perante V. Excia. expor e requerer o seguinte: I — A suplicante, ha mais de 20 (vinte) anos, está na posse, com justo titulo e boa fé, sem oposição ou embaraço de especie alguma, do terreno á Travessa Leonor Mascarenhas n. 122, medindo 8,00ms. (oito metros) de frente, igual largura na linha dos fundos, por 20,ms. (vinte metros) de extensão em ambos os lados, confrontando pela direita, de quem olha para a rua, com o prédio e terreno de propriedade do sr. José Simões; pela lateral esquerda com o prédio e terreno pertencente ao sr. João Senck e pelos fundos com o prédio e terreno da Av. Teixeira de Castro n. 482, pertencente á sra. Guiomar Vieira. II — A suplicante adquiriu o referido terreno (doc. junto) ao sr. José Fernandes da Silva, pela importância de Cr$ 500$000 (quinhentos mil réis), em 23 de dezembro de 1933. III — O referido cidadão José Fernandes da Silva, após o recebimento integral do preço do imóvel desapareceu, tendo chegado ao conhecimento da suplicante que o referido senhor já morreu. IV — Que em virtude do falecimento do promitente vendedor, sem outorgar á promitente compradora, ora suplicante, a escritura definitiva do terreno em questão, está a suplicante, a impossibilitada de legalizar a situação do imóvel em causa, onde construiu, já, uma modesta casinha, a qual se acha inscrita em seu nome na Prefeitura do Distrito Federal. V — Assim sendo, quer legitimar sua posse, nos termos do art. 551 do Código Civil Brasileiro. VI — Requer, outrossim, a citação dos atuais confrontantes José Simões, João Senck e Guiomar Vieira, bem como do representante do Ministerio Publico e, por editais, dos interessados ausentes e desconhecidos, todos para acompanhar os termos da presente ação de usocapião, na conformidade do art. 455 do Código de Processo Civil, por meio da qual deverá ser reconhecido e declarado o dominio da suplicante sôbre o referido terreno, ficando citados, ainda, para, no prazo legal apresentarem contestação, e para seguirem a causa até final sentença. — VII — Protesta por provas pericial, testemunhal, documento e depoimentos pessoais dos confinantes. Defere-da e autuada esta, com o incluso documento. Pede deferimento. Rio de Janeiro, 27 de fevereiro de 1954. (a) Francisco de Paula Andrade Faria. — Inscrição 5.987. DESPACHO: A. a conclusão. Em 5-3-54. (a) Moacyr. E para que chegue ao conhecimento de todos mandei passar o presente Edital e mais de igual teor para ser publicado na imprensa e afixado no lugar de costume, bem como, de que este Juizo funciona á Av. Franklin Roosevelt 146, 9º andar, sala 904. Aos oito dias de agosto de mil novecentos e cincoenta e cinco. Eu, Carlinda Araujo Dias, escrevente juramentado, o datilografei. Eu eu, Raul Obino, escrivão, subscrevo. **Moacyr Rebello Horta.**

JUIZO DE DIREITO DA DECIMA PRIMEIRA VARA CIVEL DO DISTRITO FEDERAL EDITAL DE NOTIFICAÇÃO, com o prazo de 20 dias, na forma baixo: — O DOUTOR RAIMUNDO FERREIRA DE MACEDO, Juiz de Direito da Decima Primeira Vara Civel do Distrito Federal, Capital da Republica dos Estados Unidos do Brasil, — FAZ saber ao Sr. TRANQUILINO B. MONTEIRO que conforme certidão do Sr. Oficial de Justiça de fls. 11-11v. encontra-se fora desta Capital que por este Juizo, e Cartorio se processa a notificação requerida por JOSE TEIXEIRA DA COSTA contra o referido Sr. Tranquilino B. Monteiro, cuja petição e despacho adiante e transcreve: — Petição inicial e folhas dois: — Exmo. Sr. Dr. Juiz de Direito da Vara Civel. JOSE TEIXEIRA DA COSTA, brasileiro, casado, industrial, residente nesta Cidade á Rua São Carlos nº 242, com fundamento nos arts. 720 e seguintes do Cod. de Proc. Civil e para os fins do inciso IX, do art. 15, da Lei nº. 1.300, de 28.12.50 vem requerer a V. Excia. a Notificação do Sr. Tranquilino B. Monteiro, de nacionalidade, estado civil e profissão ignorados pelo Suplicante, residente á rua General Silva Teles, nº. 60, casa VIII, pelos motivos seguintes: — I — O Suplicante adquiriu por escritura publica lavrada em Notas do Tabelião — do Sexto Oficio desta Cidade, no livro 675, a fls. 36v., devidamente registada no livro 4-1, a fls. 88, no 10º Oficio do registro Geral de Imóveis (doc. junto, nº. 1), a casa nº. VIII da vila nº. 60 da rua General Silva Teles, ocupada pelo Suplicado por prazo indeterminado e pelo aluguel mensal de Cr$. 395,00 (trezentos e noventa e cinco cruzeiros), sendo data escritura irrevogavel e irretratável e tendo o Suplicante sido imitido na posse da mesma. 2) Como o Suplicante reside em casa de aluguel, doc. junto, nº. 2), e deseje o imóvel adquirido para nele instalar sua residencia e de sua familia, vem, com fundamento nas disposições legais já apontadas, requerer a V. Excia. se digne determinar a Notificação do Suplicado para desocupar o imovel em que reside, dentro do prazo legal de 90 dias, sob pena de, não o fazendo ser contra o mesmo promovida a competente ação de despejo, na forma da Lei. Nestes termos, requerendo, ainda, seja dada ciência a quaisquer ocupantes acaso encontrados no imovel e que, oportunamente, lhe sejam entregues os autos que se formaram, independentemente, de traslado, para uso do Suplicante no momento oportuno. P. deferimento. Rio de Janeiro, 10 de junho de 1955. (a) Arthur Miranda — adv. Insc. — 4.696. DESPACHO: — A. Sim. Rio, 7.7.55. (a) R. Macedo. — E, para que a noticia chegue ao conhecimento do Sr. Tranquilino B. Monteiro, mandei passar o presente edital em quatro vias, para que seja publicado e afixado no lugar de costume, tudo na forma da lei. — DADO e passado nesta Cidade do Rio de Janeiro, aos quatro dias do mês de agôsto do ano de mil novecentos e cincoenta e cinco. Eu Eduardo Ribeiro, Escrevente Juramentado, datilografei. E eu, Talma Campos Guimarães, Escrivão subscrevi. (a) Raimundo Macedo. Está conforme. O Escrivão: — Talma Campos Guimarães.

JUIZO DE DIREITO DA SEGUNDA VARA CIVEL DO DISTRITO FEDERAL. — Edital de primeira praça com o praze de dez dias — Eu doutor Sebastião Perez Lima, Juiz de Direito da Segunda Vara Civel do Distrito Federal, Capital da República dos Estados Unidos do Brasil — Faço saber que no dia dezenove de agôsto do corrente ano, ás quinze horas, no saguão do Palácio da Justiça, á rua Dom Manoel número vinte e nove, o porteiro dos auditórios submeterá a público leilão de venda e arrematação, em primeira praça, tomando por base a respectiva avaliação, os bens penhorados a Boaventura Pieras Florit, nos autos a ação Executiva que lhe move Francisco Barceló Vidal, e constantes de bens móveis, descritos em o laudo de avaliação de folhas vinte e cinco, do teôr seguinte: Laudo de avaliação: Juiz de Direito da Segunda Vara Civel. Juiz: Doutor Osvaldo Goulart Pires. Executivo. Autor: Francisco Barceló Vidal. Réu. Boaventura Pieras Florit. Laudo de avaliação dos bens abaixo descriminados: Um — Aparelho Gravador de som, em perfeito estado, avaliado em mil quinhentos e vinte e nove Saud Magnet, U. S. A. Cr$ 1.529,00 (hum mil cruzeiros). Uma máquina de escrever «Wanderwood, em perfeito estado número quatro — quatrocentos e cinquenta e três. Quinhentos e doze, doze Cr$ 2.500,00 (dois mil e quinhentos cruzeiros). Total Cr$ 9.500,00 (nove mil e quinhentos cruzeiros). Em quatro de fevereiro de mil novecentos e cinquenta e cinco. (a) Osvaldo Monteiro James. Avaliador Privativo do Juizo. (a) Fernando Salgueiro Lima. Avaliador Privativo do Juizo. — Para conhecimento de todos a quem interessar possa expediu-se este edital, que será afixado no lugar do costume e publicado pela imprensa nos termos da lei. Dado e passado nesta cidade do Rio de Janeiro, aos quinze dias do mês de julho do ano de mil novecentos e cincoenta e cinco. Eu Alvaro Ferreira da Costa, escrevente Juramentado, o datilografei. E eu José Carlos Maciel da Silva, escrivão, subscreve. (a) Sebastião Perez Lima. Está conforme. O escrivão, José Carlos Maciel da Silva.

JUIZO DE DIREITO DA VARA DE MENORES EDITAL DE CITAÇÃO PELO PRAZO DE 30 DIAS PARA MARLY DAVES E DO TEOR SEGUINTE: O DOUTOR LUIZ SILVERIO DA ROCHA LAGOA, JUIZ DE MENORES DO DISTRITO FEDERAL, Capital da Republica dos Estados Unidos do Brasil, na forma da Lei, etc. FAÇO SABER, aos que o presente Edital de Citação virem e dele tiverem conhecimento, que por parte de Manoel Dias Andre, foi dirigida a este Juizo a seguinte petição: «Excelentissimo Senhor Doutor Juiz de Menores do Distrito Federal. Manoel DIAS Andre, abaixo assinado, brasileiro, maior, industriario, residente na rua José Alves número 6, na qualidade de pai da menor «LEONISE ANDRE», brasileira, nascida em 19 de fevereiro de 1955, cuja mae Marly Daves se encontra em local incerto e não sabido, vem dizer a V. Excia. que não podendo continuar a manter e sustentar convenientemente sua mencionada filha, resolveu delegar o patrio poder que tem sobre a mesma ao casal Moacyr Jerie e d. Ruth Reis Jerie, brasileiros, ele comerciário, ela de prendas domésticas, ambos residentes á rua Leopoldo Bulhões nº 22, pessoas idôneas e que já tem a posse da menor. Assim sendo, como a genitora da menor, Marly Daves se encontra em local incerto e não sabido vem requerer a V. Excia. que se digne mandar citar por editais, na forma da lei, para dizer sobre o presente pedido sob pena de revelia. Era o que tinha a expor e a requerer a V. Excia. P. Deferimento. Rio de Janeiro, 8 de agosto de 1955. (assinado) Manoel Dias André, Moacyr Jerie e Ruth Reis Jerie. «Na petição acima transcrita, le-se o seguinte despacho do Dr. Juiz de Menores: «A. ao Dr. Curador depois de citada por edital, pelo prazo de 30 dias. Em 10 de agosto de 1955. (assinado) Luiz Silvério da Rocha Lagôa. — Em virtude do pedido e despacho acima transcritos se passou o presente Edital de Citação para Marly Daves, pelo prazo de 30 dias, a fim de que compareça a este Juizo o Cartorio do 1º. Oficio, localizado á Avenida Franklin Roosevelt nº 146, 3º andar, para assistir á prova testemunhal e contestar dita ação de Delegação de pátrio poder se quiser, tudo sob pena de revelia e de acordo com a lei. O presente edital foi dado e passado nesta Cidade do Rio de Janeiro, aos dezessete dias do mes de agosto de mil novecentos e cincoenta e cinco. — Eu, ZOLACHIO DINIZ, Escrivão, subscrevo e assino. — O JUIZ DE MENORES — LUIZ SILVERIO ROCHA LAGÔA.

DR. JOSÉ DE ALBUQUERQUE
Membro efetivo da Sociedade Sexologia de Paris
DOENÇAS SEXUAIS DO HOMEM
Rua do Rosário, 98
DAS 12 AS 18 HORAS

Grande Concurso Mensal "GAZETA DE NOTICIAS"

INSTRUÇÕES PARA HABILITAÇÃO AO NOSSO SORTEIO CORRESPONDENTE À COLEÇÃO DE CUPÕES DA SÉRIE FF

Os leitores de GAZETA DE NOTICIAS que desejarem concorrer ao sorteio mensal de nossos premios deverão obedecer as seguintes inscrições:

1 — Recortar diariamente o cupão publicado em nossa primeira pagina;

2 — Juntar seis (6) cupões e trocá-los na sede da GAZETA DE NOTICIAS á rua Teofilo Otoni 112 ou nas proprias bancas de vendas de jornais e demais pontos indicados na relação abaixo por um bilhete numerado emitido pela Agência Junior de Publicidade Ltda., o qual concorrerá ao sorteio da Loteria Federal de 28 de setembro de 1955;

3 — Cada coleção de seis (6) cupões será trocada por um bilhete numerado que concorrerá ao sorteio;

4 — Os leitores do interior poderão enviar pelo Correio suas coleções de cupões para a GAZETA DE NOTICIAS juntamente com um envelope selado para a remessa pelo nosso Departamento de Divulgação e Propaganda ao interessado do bilhete que concorrerá ao sorteio;

NOSSOS PREMIOS

São seguintes os premios que oferecemos aos nossos leitores:

1º PREMIO — Uma Geladeira Climax, oferta de J. Isnard;
2º PREMIO — Maquina de Costura oferta da "Casa Nero";
3º PREMIO — Colchão de Molas "Pluma";
4º PREMIO — Liquidificador "Arno"
5º PREMIO — Uma Bicicleta

CARTA PATENTE Nº 197

O nosso concurso é feito em combinação com a Agência Junior de Publicidade Limitada e apoiado pela Carta Patente Federal numero 197, de 17 de novembro de 1950.

BILHETES CORRIDOS

Os bilhetes corridos e não premiados concorrerão a sorteios especiais que distribuirão como premios, terrenos. As datas de realização serão oportunamente marcadas.

Entretanto os portadores dos referidos bilhetes (bilhetes corridos) que quiserem participar do proximo sorteio da série "FF" poderão trocar 6 dos mesmos bilhetes por um que concorrerá ao sorteio da citada série "FF".

O Sorteio da Série E E

Os resultados da extração pela Loteria Federal de 30 de Julho, correspondentes à Série "EE", foram os seguintes:

1.º	Prêmio	—	Bilhete	n.º	64.169
2.º	"	—	"	"	22.841
3.º	"	—	"	"	56.028
4.º	"	—	"	"	05.560
5.º	"	—	"	"	66.915

Existe o...

(Conclusão da 2ª pág.)

campanha do Sr. Juarez, a quem êle reconhecia cidadão honrado, etc.

Asseverou que o Sr. Juarez Távora vencerá as eleições, principalmente no Norte do país, em São Paulo e no Rio Grande do Sul.

Movimento dos leilões

Segundo os dados estatisticos da Câmara Sindical da Bolsa de Valores do Rio de Janeiro, o movimento dos leilões de promessa de venda de cambio no mes de julho do corrente ano acusou um rendimento proporcionado pelos agios de Cr$ 648.004.525.00. Este valor compreende a renda auforida pelos agios minimos e maximos.

RESULTADO DO 244.º SORTEIO DE APÓLICES DA

"A EQUITATIVA"

Relação das apólices sorteadas em 16 de agôsto de 1955

SORTEADAS COM CR$ 10.000,00

SEGURO FAMILIAR

F-96.465 — Roberto do Amaral Portella	Distrito Federal
F-91.958 — Tinna Teixeira Campos	Distrito Federal
F-88.752 — Wilmo de Castro	Distrito Federal
F-89.179 — Andre Vieira Guerra	Uberaba — Minas
F-96.416 — Mario de Souza Corrôa	Belem — Pará
F-93.471 — Jacob Zarzar	Recife — Pernambuco
F-14.753 — Helio de Lima Veiga	Araraquara — S. Paulo

SEGURO BASICO

481.615 — Alvaro de Oliveira Freitas e D. Lucilea da Costa Freitas	Belém — Pará
247.933 — Justiniano Caminha de Macêdo	Picos — Piauí
243.908 — Antonio Jaime Benevides Filho	Mombaça — Ceará
209.975 — Francisco João de Oliveira	Mossoró — Rio Grande do Norte
242.369 — Henrique Costa Ferreira Gôes	Salvador — Bahia
233.823 — Dr. Landolpho Augusto Dias da Barca	Belo Horizonte — Minas
480.787 — Manoel Cototo	Patos de Minas — Minas
472.413 — Plinio Cardoso	Santos — S. Paulo
324.417 — Estefania Cunha Costa	Leopoldina — Minas
237.735 — Adherbal do Salles	Amparo — Minas
482.819 — João Jorge do Nascimento	Caratinga — Minas
482.836 — Pedro Marchesi	Anchieta — Espirito Santo
023.297 — Joaquim Ribeiro Pessôa e D. Virginia Corrêa Pessôa	Distrito Federal
491.085 — Dr. Sylvio de Freitas Vidal	Distrito Federal
227.908 — Sebastião Sabão	Ibitinga — S. Paulo
473.331 — Luiz Bueno Ferreira	Marilia — S. Paulo
523.260 — Antonio Bedor Dodsel	Pirassununga — S. Paulo
332.888 — Celso Brastelin	Ponta Grossa — Paraná
417.421 — João Bertuzo Dizevedo	Pôrto União — Sta. Catarina
338.789 — Lisan Honorato Pinheiro e D. Ana dos Santos Pinheiro	São Domingos — Goiás

SORTEADAS COM CR$ 5.000,00

503.382 — Antonio Rosa Mesquita	Orizona — Goiás
241.954 — José Andrade Costa	Belo Horizonte — Minas
242.170 — Polycarpo de Magalhães Viotti	Belo Horizonte — Minas

NOTA: O Sr. Justiniano Caminha de Macêdo já teve sua apólice n. 247 933, sorteada em janeiro de 1940 com Cr$ 10 000 00.

O Sr. José Andrade Costa, já teve sua apólice n. 241.954, sorteada em janeiro de 1954, com Cr$ 5 000 00.

O Sr. Polycarpo de Magalhães Viotti, já teve sua apólice n. 207 964, sorteada em outubro de 1930 com Cr$ 5 000 00.

A Sociedade Mútua de Seguros Gerais "A EQUITATIVA DOS ESTADOS UNIDOS DO BRASIL", já distribuiu em sorteios a importância de Cr$ 56.108.000,00

O próximo sorteio deverá ser realizado em 16 de agôsto de 1955

A SOCIEDADE MUTUA DE SEGUROS GERAIS

"A EQUITATIVA DOS ESTADOS UNIDOS DO BRASIL"

Sede: Av. Rio Branco n. 125 — Rio de Janeiro

DEPARTAMENTO DE SEGURO FAMILIAR COM SORTEIOS MENSAIS

Trav. 15 Ouvidor n. 22 — 4º andar

MANDE-NOS INFORMAÇÕES SÔBRE O SEGURO FAMILIAR COM SORTEIOS MENSAIS

NOME .....

ENDEREÇO .....

LOCALIDADE ..... ESTADO .....

Aviso ao Flamengo:

O Bonsucesso está em ponto de bala!

Reportagem de RICARDO CARPENTER

PAULINHO

O ataqueiro cruzmaltino treinou, ontem, com acêrto, em São Januário

DIVERSOS CLUBES TREINARAM ONTEM

EM S. JANUARIO ADEMIR ABAFOU

Estiveram em ação, em São Januário, sob as ordens de Flavio Costa, os craques vascainos. Vitória dos titulares, por 7x1. Goals de Ademir (4), Maneca (2) e Valter, contra um tento de Alvinho. Sabará, Bellini, Mirim e Vavá os ausentes. Ademir foi a maior figura.

TITULARES — Carlos Alberto; Paulinho e Haroldo; Orlando, Laerte e Dario; Maneca, Valter, Ademir, Pinga e Silvio Parodi.

RESERVAS: — Ernani; Ismael e Fantoni; Adésio, Jofre e Beto; Pedro Bala, Alvinho, Ilêdo, Araçagipe e Djair.

* * *

JULIÃO POUPADO EM T. DE CASTRO

Sob o contrôle de Silvio Pirilo, treinou o líder Bonsucesso. Apenas Julião ausente. Exercício bom e 0x0 no placard.

PROFISSIONAIS: — Humberto; Bibi e Gonçalo; Decio, Pacheco e Paulo; Milton, Geraldo, Valter, Jair e Nilo.

SUPLENTES: — Vilde; Tião e Mauro; Valdemar, Delgado e Nico; Nobre, Helio, Naval, Azulão e Joãozinho.

SEM SIMÕES E DODÔ TREINARAM OS BARRIS

Na praça de esportes da rua Barirí, exercitou-se o time principal do Olaria.

Jair Boaventura dirigiu o treino. Vantagem para os titulares por 3x0, goals de Léo (2), e Russo.

EFETIVOS: — Valter; Osvaldo e Renato; Moacir, Rafael e Jorge; Pombo, Léo, Maxwell, Russo e Mario.

RESERVAS: — Fernando; Tião e Milton; Nenem, Vilbes e Alvaro; Tiãozinho, Arlindo, Bera, Cosme e Patesco.

Não treinaram Simões e Didô.

* * *

GATO REAPARECEU EM GENERAL SEVERIANO

Em General Severiano, o Botafogo também esteve em ação com Zezé Moreira no comando. A maior novidade foi a volta de Gato e também Gilson, entre os efetivos.

Titulares, 2x1, tentos de Gato (2) e Ari, com os profissionais formando assim:

Gilson; Gerson e Santos; Rosarinho, Bob e Danilo (Juvenal); Garrincha, Paulinho, Quarentinha (Gato), João Carlos e Nelvaldo (Quarentinha).

* * *

NAS LARANJEIRAS

O Fluminense, treinou em Alvaro Chaves, durante noventa minutos. Titulares, 1x0, goal de Valdo.

TITULARES: — Veludo; Lafaiete e Pinheiro; Clovis, Edson e Bigode; Talê, Didi, Valdo, Atis e Escurinho.

RESERVAS: — Castilho; Jair e Bené; Vitor, Baçú e Rui; Machado, Orlando, Hugo, Leal e Quincas.

* * *

GARCIA REAPARECEU NA GAVEA

Sob as ordens do Sr. Fleitas Solich esteve, em atividade o rubro-negro. Empate de 3x3. Goals de Evaristo, Zagalo e Luiz Roberto, contra para os efetivos e Henrique (2) e Benitez, para os suplentes.

TITULARES: — Garcia (Ari); Tomires e Pavão; Jadir, Dequinha e Jordan; Joel, Paulinho (Nabor) Indio, Evaristo e Zagalo.

RESERVAS: — Ari (Garcia); Joel e Marinho; Jorge, Dilson (Vicente) e Luiz Roberto; Babá, Duca, Henrique, Benitez e Esquerdinha.

Portanto, Rubens de fora e Garcia reapareceu bem e revezando com Ari.

INDIO

Terá grande trabalho, domingo, no Maracanã, contra os rubro-anis

A nossa reportagem esteve ontem, no reduto do Bonsucesso. E o reporter póde constatar que, realmente, o ambiente dentro do rubro-anil é simplesmente estupendo nessa semana rubro-negra. OTIMO O TREINO

O exercicio agradou em cheio ao técnico Silvio Pirilo, que se mostrou satisfeito.

E tanto assim é verdade que, durante noventa minutos, nenhum goal foi marcado, o que atesta bem o que escrevemos.

Apenas esteve ausente o jogador Julião, que foi poupado.

PIRILO MODESTO

Tivemos ainda o ensejo de ouvir Silvio Pirilo, este extraordinário treinador do Bonsucesso, que, positivamente, entrou com o pé direito no certame carioca.

Pirilo disse, apenas:

— Estou satisfeito com o time. Um quadro homogêneo e que vem lutando. Espero, no «match» com o Flamengo, que tudo corra bem.

FALAM OS CRAQUES

Ouvimos diversos jogadores rubro-anis. Não existe, em Moreira de Castro, otimismo exagerado.

Os jogadores com justa razão esperam novos sucessos, pois o time está correndo e cheio de vida.

Entre outros, falaram a este orgão: Gonçalo — Pacheco — Valter — Jair e Nilo.

AMANHÃ, INDIVIDUAL.

E SEXTA-FEIRA, APRONTO

Amanhã, pela manhã, haverá treino individual, sendo que, sexta-feira, dar-se-á o ajuste final.

CONCENTRAÇÃO EM TEIXEIRA DE CASTRO

Após o treino de sexta-feira os leopoldinenses ficarão concentrados em Teixeira de Castro, sob as ordens de Silvio Pirilo.

ESCALADO O TIME

O quadro do Bonsucesso para o match com os gavianos será o seguinte:

Julião; Bibi e Gonçalo; Decio, Pacheco e Paulo; Milton, Geraldo, Valter, Jair e Nilo.

Em Moça Bonita

Prepara-se o Bangu com vistas ao Canto do Rio

O Bangu depois de começar o certame com uma derrota que deu o que falar, caindo para o Bonsucesso, pela contagem de 1x0, na etapa de número dois conseguiu reabilitar-se amplamente, goleando o São Cristovão em seu reduto por cinco a zero.

TREINARA' ESTA TARDE, COLETIVAMENTE

Caberá ao simpático gremio de Moça Bonita, oferecer combate, domingo ao Canto do Rio, lá em Caio Martins.

E o técnico Tim não desconhece que o alvi-celeste vem se comportando bem no atual certame, vendendo muito caro a derrota.

Sendo assim, logo mais, no Estádio Proletário, haverá treino de conjunto.

NENHUMA DUVIDA NO ONZE

Por outro lado, nenhuma novidade vai nos apresentar o Bangu, uma vez que o proprio coach falando a este matutino revelou que a equipe que jogará domingo em Caio Martins, será a mesma que venceu o clube alvo.

CONCENTRAÇÃO NA VILA HIPICA

Por outro lado, ficou decidido que, logo depois do coletivo, os craques tomem o caminho da concentração, isto é, Vila Hipica, local ideal para tal fim.

Quanto ao meio é dos mais sadios.

EDSON

Seguro médio esquerdo titular do quadro "milionário" de Moça Bonita

Murgel sôbre o aumento dos ingressos:

Impossivel recuar!

Mantivemos com o paredro Luiz Murgel demorada palestra, logo após o representante da C. B. D. ter falado à Assembléia Geral da Federação Metropolitana de Futebol.

Como não podia deixar de acontecer, a palestra foi motivada em virtude do pedido de tempo solicitado pela Assembléia.

IMPOSSIVEL RECUAR

Sempre risonho e amigo do homem da imprensa, Luiz Murgel se colocou imediatamente à nossa disposição.

Abordado sôbre o scratch permanente a uma nossa resposta, assim falou:

— Aguardo otimista a decisão final dos clubes sôbre os valores que deverão ser cedidos à C.B.D. Contudo, posso, desde já adiantar à reportagem de GAZETA DE NOTICIAS que, a esta altura dos acontecimentos, a Confederação Brasileira de Desportos, tendo em vista os compromissos assumidos, não mais poderá recuar.

ABELLARD FRANÇA

Convencte com o aumento dos preços

SERÃO MANTIDOS OS COMPROMISSOS

Sempre solicito, revelou ainda Luiz Murgel:

— Não quero me adiantar. Todavia, é forçoso que venha a pensar em medidas futuras. Sendo assim, caso viesse resposta contrária da F.M.F. (hipótese que não acredito) lançaria mão a nossa entidade mater em outros valores do Estado e ainda contando com a Seleção Paulista, louvado na palavra do supervisor Paulo de Carvalho.

OTIMISTA

Finalmente disse:

— Estou satisfeito, pois encontrei ambiente totalmente amigo. Sendo assim, teremos mesmo em Setembro, os prelios iniciais com os chilenos, jogos programados para o Estádio do Pacaembu.

Confirmada a antecipação do América e Portuguêsa

Conforme haviamos divulgado America e Portuguesa desejavam antecipar o seu match para a tarde de sábado.

Realmente, assim aconteceu. Todavia, os dois clubes acharam melhor efetuar o prelio em São Januário, deixando o Maracanã de fora. Já para sábado, vão vigorar os novos preços.

OLAVO: PUNIÇÃO SEVERA

Ter-se-a, amanha, no Tribunal de Justiça Desportiva, uma sessão movimentadissima. Pois dentre os casos em pauta naquele orgão da Federação Metropolitana de Futeboi, figura em primeiro plano, o da tentativa de agressão do atleta Olavo ao apitador Antonio Musitano. Olavo, como elemento de antecedentes pouco recomendáveis, deverá ser punido severamente. E há mesmo necessidade de sê-lo. Há necessidade de o «player» sofrer um corretivo «duro», dada a maneira por que agira. O jogador cometera uma falta grave. E o que é incontestável: não há nenhum atenuante em seu favor, embora, após o ato, por insinuações, talvez houvesse procurado o apitador, para justificar-se, para desculpar-se. Mas, a verdade é que o defensor olarienco se não consumou a agressão foi por motivos alheios à sua vontade. Do contrario, teria-o feito consumado. E o Sr. Musitano, consequentemente, teria sofrido o castigo que Olavo desejava impor-lhe. E mais: o jogador sequer agiu em seguida à atitude de Musitano. Em seguida à provocação do apitador, se é que ela houve, como alegara o «player». Se é que ela houve como relevante valor moral. Não. Olavo refletiu primeiro. E, depois, tentou a agressão. Como se vê, Olavo delinquiu. E teria eliminado o apitador. Se, porventura, o houvesse atingido, é claro. E se o houvesse atingido com qualquer arma que conseguisse na occasião do seu arranco impetuoso sôbre o controlador do «match». Olavo, é, pois, um elemento cuja periculosidade impõe uma punição severissima. A exemplo do que houvera em casos análogos, o jogador do Olaria é passivel de pena máxima.

SÃO INJUSTIFICAVEIS OS ATENTADOS

Há necessidade imperiosa de recuperar-se a disciplina. De acabar-se com essas cenas de selvageria. Não se justifica, nos dias que correm, a reprodução de atentados tão brutais à integridade fisica dos juizes ou dos meros apitadores. O homem que dirige uma partida de futebol, seja juiz ou apitador apenas, merece o respeito dos jogadores. Suas determinações, certas ou não devem ser acatadas. Os atletas precisam compreender que o escopo principal da disputa esportiva não é, apenas, a vitória. É, porém, nela tomarem parte. E nela tomarem parte com dignidade, como verdadeiros «gentlemen», na expressão genuina do vocábulo.

MAS OS JUIZES NÃO DEVEM FICAR IMPUNES

Mas, além de tudo precisamos convir que os maus apitadores precisam ser chamados à responsabilidade. Não é crivel, sob qualquer titulo, que os apitadores que erram — e que erram conscientemente — fiquem impunes. Não é possivel. O sangue inocente não pode jorrar sem que haja um veredito contra os assassinos. A impunidade a favor dos juizes e apitadores é um dos principais fatores dessa desordem que se tem verificado em sucessão estarrecedora. Ela que age em conexão com o baixo nivel educacional dos técnicos e atletas (e até de dirigentes), tem motivado os espetáculos degradantes que são atirados à cara do «torcedor» por preços extorsivos. E mais: quase sempre não dá «a Cesar o que é de Cesar».

Assim, pois, somos daqueles que optam pelas punições severas aos atletas. Todavia, não reputamos honesto o critério adotado em favor dos juizes e apitadores, qual seja o de se lhes dar o máximo de força, de autoridade, sem que haja uma fiscalização, sôbre êles. Os juizes e apitadores deviam, também, ser chamados à responsabilidade.

Ora, se a Federação Metropolitana de Futebol dispõe de um corpo de delegados («olheiros») deviam estes prestar contas às autoridades do escalão superior das faltas dos juizes e apitadores. O que se não pode aceitar é o critério adotado: punição para os atletas; impunidade ostensiva para os juizes e apitadores. Pois isso, senhores, gera a indisciplina, a anarquia.

O atleta Olavo errou. Errou crassamente. Mas, o que não deixa a mais leve sombra de dúvida é que houve êrro inicial do Sr. Antonio Musitano. Pois êle expulsou o «player» sem que este revidasse a agressão de que fora vitima. E esse juiz, um delinquente também, um delinquente especifico, sôbre cujos ombros pesa a culpa de vários esbulhos, vai mais uma vez sair ileso. Positivamente, é isso uma desumanidade.

ECONOMIZE DIVISAS
BEBENDO MATE ESPUMANTE
Só em carrocinhos

☆ O povo pede nas ruas o afastamento de Perón ☆

Volta a se agravar a questão argentina!

(TEXTO NA PAGINA 5)

NOVAS AGITAÇÕES EM BUENOS AIRES!
O povo, nas ruas (foto especial para a GAZETA DE NOTICIAS), pede o afastamento de Perón do Poder

SAQUEADO O VOGUE!

(TEXTO NA OITAVA PAGINA)

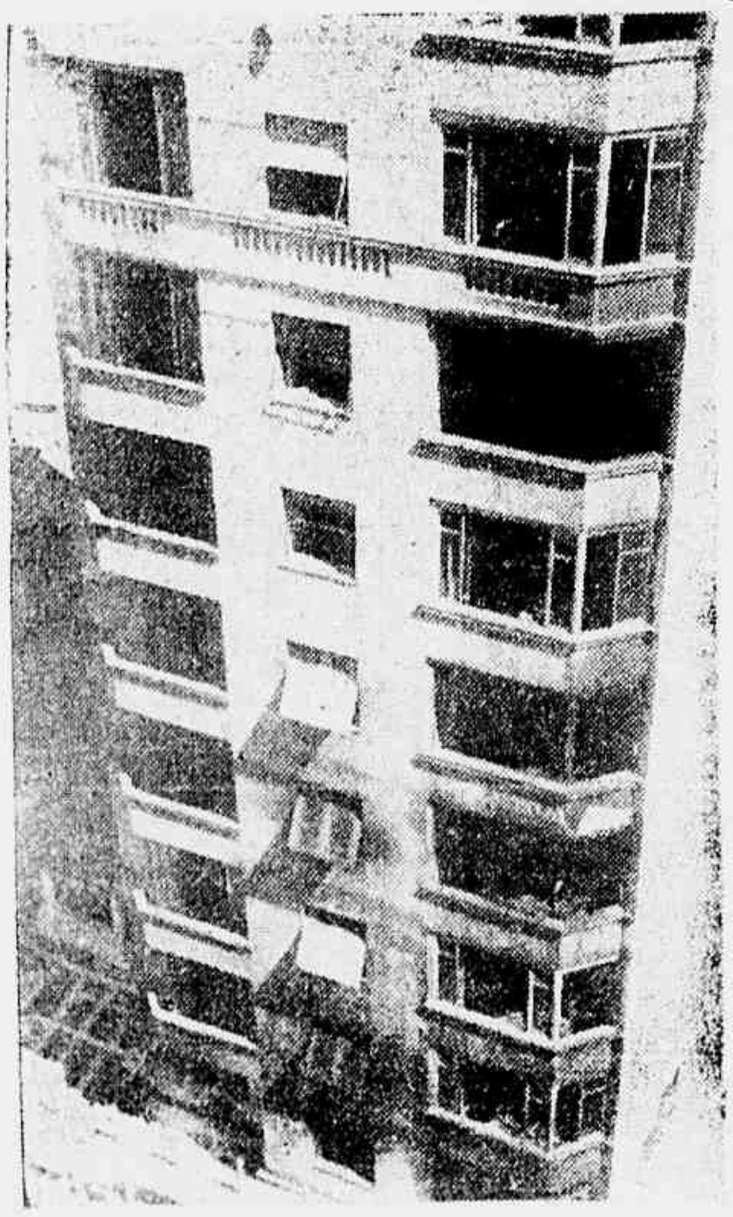

O edifício do Vogue, após o sinistro, ocasião em que se deu o assalto

RUBENS
O maior valor da ofensiva garoense, ontem ausente do treino

Rubens não treinou ontem; talvez não jogue domingo

(TEXTO NA PAGINA 11)

Com queimaduras de 1.º, 2.º e 3.º graus generalizadas, foi socorrida e internada ontem, no Hospital Carlos Chagas, a doméstica Lucinda Ferreira Duarte (foto), de 13 anos, casada, residente à Rua Luiz Bicalho, 418, em Rocha Miranda, que tentou contra a vida, ateando fogo as vestes, embebidas em querosene. Motivo: brigas (constantes) com o marido que atende por Roberto Duarte.

ANO 80 RIO N.º 180
GAZETA DE NOTICIAS
5.ª-FEIRA, 18 - Agôsto - 1955

O TEMPO

TEMPO: Bom, com nebulosidade.
TEMPERATURA: Estavel
VENTOS: De sueste a nordeste frescos.

MAXIMA: 26,8
MINIMA: 15,1

MIRIAN PENA: cantora e pintora

Mirian Pena, fotografada quando entrava no bar da Rádio Nacional

(TEXTO NA OITAVA PAGI

HOMENAGEM A ANITA GARIBALDI

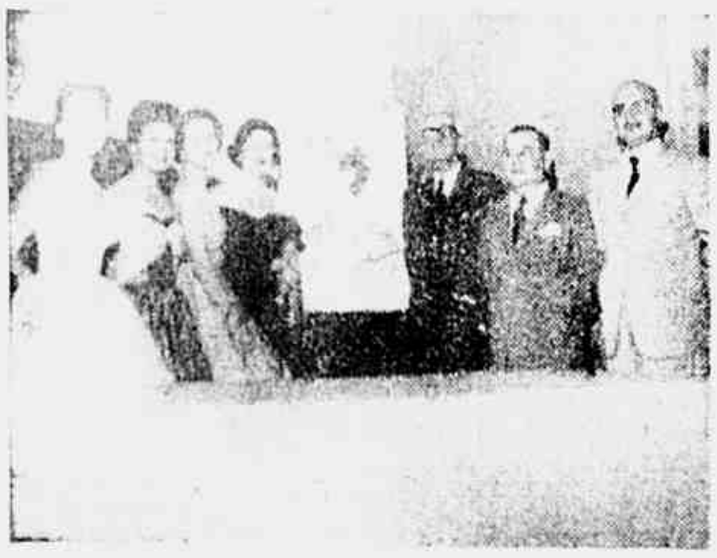

Os organizadores do feitoso recital no auditório do M. da Educação

TENTOU MATAR-SE POR TER PERDIDO O CACHORRO

Dorvalice Gomes da Silva, de 21 anos, solteira, doméstica, empregada e residente à Avenida Nelson Cardoso, 1.359, desgostosa por ter perdido um seu cachorrinho de estimação por atropelamento, ontem, após fazer um enterro de cão com flores e velas, trancou-se nos seus aposentos e pôs embeber as vestes em álcool ateou fogo em seguida.

Transformada numa verdadeira tocha humana, a transtornada jovem, foi socorrida por uma ambulância do Hospital Carlos Chagas, onde ficou internada em estado grave, com queimaduras de 1º, 2º e 3º graus generalizados.

As autoridades policiais do 25º Distrito registraram o caso.

Sérgio Ruschel, um dos favoritos da regata da Lagoa, fala à GAZETA DE NOTICIAS, expondo sua opinião sôbre esta importante competição

(TEXTO NA QUARTA PAGINA)

Soldados do Exército invadiram a Delegacia de Caxias

TEXTO NA QUINTA PAGINA